青島新民報

（經中華郵政登記認爲第二類新聞紙類）

每日出兩大張（星期日之次日無報）
發行及編輯人 馬仲英
社址 青島蘭山路三號
各部電話 社長室二三一八 編輯部二三四〇 總務部二二〇〇 營業部二〇〇二 出版部四二〇〇 傳達處四一八三
東京支社 東京銀座西七ノ三 電話銀座(57)三七五〇
大阪支局 大阪天王寺谷人町五三 電話天王寺八一五
報紙價目 每份一分 每月三角 半年一元八角 全年三元五角 外埠每月另加郵費
廣告價目 普通一行（五號十三字）一元 特別一元五角 長期另有優待

臨時政府成立週年紀念典禮

首都嚴肅隆重舉行
民衆踴躍參加會場內外水洩不通
舉各省市祝福新政

（北京十四日本報專電）目指樹立對外中日滿三國緊密聯鐶關係、而建設東亞新秩序、實現對內芟除共產主義根絕黨治、而建設樂土爲目的、應付國民之輿望、自臨時政府成立後、着着進行建設整備、政治、文化、經濟金融等各部門、收獲莫大治績、已屆一載矣、乃於萬民騰歡之十四日、而迎新政府成立一週年紀念日、首都全市、熱烈慶祝、乃於是日午前十一時、於中南海公園懷仁堂、嚴肅隆重舉行一週年紀念典禮矣、全市國旗飄揚、而目指再建新中國之民衆、包圍公園中外、水洩不通、由心中而祝福此紀念日、有行政委員長王克敏氏以下政府各機關長官及職員、均盛裝正其威儀、會場前面設祝賀牌坊、至定刻全體乃向正面揭揚國旗、行三鞠躬禮、合唱國歌後、王委員長乃於掌聲雷動中、力强朗讀宣言、（詳另電）繼有杉山最高指揮官代表堀內總領事、朗讀祝辭、關朗讀自友邦日本首相、陸相、海相、外相、華中維新政府代表等、山內外各地所寄之祝電、乃於同五十分、此簡潔意義祝典、遂告閉幕矣。

杉山司令官表示慶祝意

【北京十四日本報專電】臨時政府成立一週年紀念日之祝典、首由杉山華北軍最高指揮官表示慶祝之意、特於十四日午前十時、派遣代表赴行政委員會、對王克敏委員長以下各委員、傳達祝辭、指揮官代表、乃於王克敏氏等臨時政府要人、交換祝辭、共舉香檳之杯、而表慶祝臨時政府之前途、王克敏氏、於典禮終了後、遂赴進德社訪問杉山指揮官、表示謝意云。

王委員長發表宣言
我國因友邦之協助 內外均慶安寧
此後應協力研究根本方針

【北京十四日本報專電】王克敏委員長、朗讀宣言內容如左、

臨時政府成立於危急之際、茲屆一週年矣、今如回顧既往、誠感慨無量者也、現諸般施設、已向復興隆盛、而人心亦全歸於平穩、然吾人尚有任重道遠之感、蓋國家之秩序既如斯紊亂破壞、其匡救之道、首爲安定人心、整備政體、將其復於常軌、然後進而復舊大業、吾人誓奉公之眞意、亦在茲也、臨時政府以東亞政局之安定、實依存中日兩國之協力、一切建設、尤以求友邦日本之指導與援助之事、爲不待言者、友邦政府、以誠意垂範、克服時難、悉實現於維新政體、我國因友邦之援助、內外均慶安甯、其間友軍將兵、日以繼夜、勞苦功高、尤以對戰亡諸士、實不勝哀悼感謝、又各地之秩序、均被破壞攪亂、而善於從事復舊之地方紳商、能不顧危險困難、克服時艱、始得更生者、實不勝感佩、對其功勞者、將急於表彰、因內外諸氏之苦心經營、始漸就端緒、尤以省政各地方民間之獻身的努力、爲余所最感謝感激者、今後將愈靈精勵、戒多言而匡救時艱、望互相勉勵、現今反共救國之聲、瀰漫全國、而救危之道、除此外無他途、本政府之信念、既於屢次宣言闡明、將與維新政府及近將誕生之組織、連絡協力、積極的研究政府之根本方針、與輿論相呼應、以期實現建設新中國、茲於舉行紀念祝典之際、特向中外而述所信云云。

張國務總理 慶祝廣播講演

【新京十四日專電】滿洲國政府總理張景惠氏、以協和會會長資格、慶祝友邦中華民國政府成立一週年、乃於十四日自午前八時起、作十分鐘廣播、「祝中華民國臨時政府成立一週年紀念」、表示慶祝云。

日陸軍航空隊
又轟炸共產軍根據地

【〇〇十四日專電】日陸軍航空隊、十三日又大擧出動轟炸共產軍根據地、而覆滅之、即山瀨部隊、於十三日午前衝寒風、卒擧陝西省之延安、自共產大學始、對赤化施設、粉碎迄於體無完膚、繼於午後轟炸延川、覆滅共產軍軍事據地、而收莫大効果、空軍之威力、無遺憾而發揮矣、乃悠然撒布宣傳傳單、全架安然歸還、又柴田部隊於十日正午再飛五架、轟炸軍事設施、使集結中之黨軍部隊潰滅云。

感謝慰問友軍
各地民衆騰歡謳歌新政
一齊舉行紀念慶祝大會

【北京十四日本報專電】一週年紀念日慶祝之首都北京、各戶懸揭國旗、電車、汽車、洋車、均貼有慶祝傳單、快晴之冬空、又飄揚祝賀氣球等、全市騰歡、充滿慶祝氣氛、自懷仁堂之大典始、政府各部、市公署、新民會等、均一齊舉行祝典、又各學校均開催對友軍感謝慰問學生遊藝會、復於午後二時起、於午門前舉行北京市民慶祝大會、有農、商、工、學各界、防共和平委員會、及市屬職員、並市民參加、散會後、乃由音樂隊領導、開始市內慶祝遊行、又是日午後三時、由各會代表、訪問行政委員會而呈感謝狀云

天津大會

【天津十四日本報專電】防共華北在建設東亞新秩序大使命之下、由一億華北民衆精誠團結所產生之臨時政府、茲迎一周年、因讚賞政府光輝之偉業、天津特別市、乃於是日午前十一時起、於東馬路國民大戲院、舉行慶祝臨時政府成立周年紀念民衆大會、於定刻前即有謳歌新政府之民衆、各手持新五色國旗及盟邦日本之國旗、續參集會場、至定刻前、此狹隘之會場、乃無立錐餘地、而降霜之街道上、觀者如堵、盛況空前、中國方面有高省長、潘市長、王商務會主席、鈕指導部長、涂輔治會副會長、日人方面代表有〇〇部隊長、田中領事、臼井民團長、齋藤中日經濟聯盟會長等出席、至定刻、乃由涂氏致熱烈開會辭、繼由各代表分別述臨時政府過去一年間光輝之業績、讚賞感激之祝辭後、乃以民衆大會名義、滿場一致議決、臨時政府感謝激勵文、訪問省市兩政府分別面呈、至正午盛會遂告完畢、又與此同時刻、一方各小學校舉行祝賀式、市內商店街頭、均懸揭五色旗、而迄今被禁止之爆竹、或篠火大會等、各處分別舉行、全市充滿力强祝賀氣氛云

太原祝典

【太原十四日本報專電】六月在臨時政府治下而踏上誕生一省之第一步山西省公署、乃於十四日午前十時起、由省長蘇體仁氏以下首腦部參集、於太原新民公園、盛大舉行臨時政府成立一週年紀念祝典、席上演說、絕對支持新政府、反共救國、頗爲盛會增色、繼於散會後訪問太原駐屯日軍各部隊、述感謝慰問之辭云。

徐州祝賀會

【徐州十四日本報專電】迄五月中旬、尚在抗日蔣政權下之第五戰區總司令之所在地徐州、依日軍之確保、乃急速成立治安維持會、而入華北新政權之治下、十四日臨時政府成立一周年紀念日之際、在治安維持會主催之下、自午後一時起、盛大擧行紀念祝典、復於大會完畢後、慰問徐州駐屯日軍各部隊云、

臨汾大會

【臨汾十四日本報專電】於臨汾自午後一時起、山縣公署主催、舉行臨時政府成立一周年紀念大會、有支持新政府對日軍感謝紀念講演等、而度此有意義之一日云。

濟南祝典

【濟南十四日本報專電】山東省政府、以臨時政府成立一周年紀念日、乃於十四日午前十一時起、於省公署有省長馬良氏以下各職員各界代表出席、舉行臨時政府成立一週年紀念祝典、力强宣誓絕對支持新政府、而山東各地敗殘黨軍之肅清、亦告完竣、省內各地、已恢復明朗化、誠爲非常之盛會云。

石家莊式典

【石家莊十四日本報專電】於新政權下飛躍的發展之石家莊、以十四日爲迎臨時政府成立一周年紀念日之期、乃在市公署主催之下、舉行慶祝大會、有持國旗遊行及其他各種祝典、全市祭慶祝之清一色云。

苦米地少將凱旋

（下關十四日同盟電）自保定太原攻略戰始轉戰華北山西、勇名赫赫之苦米地四樓少將、乃於十四日晨乘入下關港之關釜連絡船興安丸、歸還久別一年又三個月之祖國矣。

南京陷落紀念日日軍軍樂隊市內遊行情景

王子惠實業部長
暢談訪日感想
建設經濟集團制即將確立
中日兩國民應完全結合

【上海十四日專電】於日滿華經濟懇談會完畢後、歸上海之維新政府實業部長王子惠氏、乃於十三日午後四時、對訪問日本人記者會見、對訪日之感想、及關於建設東亞新秩序並集團制經濟建設問題、披瀝所信所左、關於此次中日滿經濟懇談會、大體已收成功、在東京爲政治的、在大阪爲經濟產業兩方面、均得有具體的成果、今後此會議仍繼續舉行、確信中日滿經濟集團制、期待者甚大、次回已內定明年四月於上海開催、維新政府、將開始調查各方面、現已進行準備、再者蔣政權現今完全顚落爲地方政權、至中央新政權行將誕生、實現之曉、切望日本對政權、在可能範圍內、於承認、蓋不僅利害關、諒解對手之立場、中日兩國民心心相印、望完全結合、而兩國間締結「完全同盟」、在中日同盟之下、政治、經濟、文化之合作有可能、而將政權沒落之後所發生之大問題、爲共產主義與共產黨之跋扈、對此不能不樹立防共對策、其方法厥爲中日兩國民、由心中有自覺之必要、依兩國民造成防共連鎖組織、而對防共不可不揚國民的關心、普及防共思想及樹立鞏固經濟的建設、乃新東亞邁進經濟參與者云云。（圖爲王子惠部長）

紀念南京陷落 東京講演會
松井大將演說

（東京十四日同盟電）大亞細亞協會、於十三日午後六時起、於東京日比谷公會堂、開催南京陷落紀念講演、山該會會長當時華中派遣軍最高指揮官松井大將、自立壇上略謂、此次事變、乃防衛東洋之戰、爲援助中國興隆而戰者、誠如文字所云爲聖戰、而促國民更加一層奮起云云。滿場聽衆、極爲感動云

日宗教團體 推進我國
結成大道聯盟

（京都十四日同盟電）爲日華提攜宣撫中國民衆計、曾要望統制日各宗教團體推進中國、日政府乃與文部省宗教代表、進行協議結果、乃決定於華中以佛教六十八派、神道十三派、基督教十二派、結成國策團體、名稱「華中宗教大道聯盟」、由日方選任總裁、華方選任副總裁、由各宗派選出常任理事、而遂行事業、本年底或來春、即於上海盛大擧行發會式云

近衛首相 病愈照常辦公

【東京十四日專電】近衛首相因政躬違和、乃自十日以來、於荻窪私邸靜養中、因已痊愈、業於十四日午前十時十五分赴首相官邸辦公云。

（又電）因感冒中止赴大阪之近衛首相、業於十三日痊愈、尚須靜養二日、擬出席十七日（金曜日）閣議云。

日閣僚參議 開懇談會
交換種種意見

【東京十四日專電】閣僚參議懇談會、十三日正午起、於首相官邸開催、政府方面除近衛首相全閣僚、及參議方面、除松岡、町田、太谷三參議、各參議均出席、共進午餐、關於中日國交調整問題、其他當前問題、交換意見、至午後二時始散會、又末次、茂木、木戶三大臣、於散會後、仍留於首相官邸、協議關於國民總動員組織問題云。

海外各地新聞

（倫敦十四日電）來自德國之難民兒童五百名、已抵倫敦、尚有兒童三百名、亦於近日由柏林抵此間云。

（華沙十四日電）羅馬尼亞之鐵衛團、及其支持者數百名、連日三日間、陸續被檢擧、沒收宣言傳單及各種印刷品、復檢擧有關係之人物云

言情小說 海燕歸來
陳愼言著 （十六） 〔55〕

第二回 見異思遷初嘗奇味 得新忘舊突變初心

總要把他哄住、上海方面漏不出消息、這事便好辦了、廖伯母不用擔心、這事總可以弄得兩方面都好。廖姨太道：「有什麼法子可以哄騙壽昌呢！秀敏把頭一歪道：「我有辦法、你放心吧。說着又湊去耳朵、低低說了幾句。照山只皺着眉頭、現出不願意的樣子、秀敏又向他肩上一拍道：「你得注意。不能不暫時吃點虧、你不吃虧以後的事、倒不好辦了。照山正在委決不定、耳旁只聽秀柏在屋內哭聲、吃了一驚、問道：「他爲什麼哭了！廖姨太急忙趕了進去。照山也要跟進、秀敏一把將他抓住道：「你不要去、你一進去、廖姨太更是又話說了！」照山道：「我得進去看一看、到底什麼事？」秀敏道：「還有什麼事、還不是爲了這種麻煩、現在第一要緊、便是你須向壽昌那方面、把事情交涉妥協、不然上海方面、一出來干涉、這事便很麻煩了、照山見秀敏只注意上海方面、心裏很不贊成、但也不敢强作主張、由秀敏家裏出去之後、本想再到壽昌家裏、後來一想、壽昌容易對付、壽昌的太太、心情爽直、不顧人家面子、今早剛去要碰釘子、不如等明天再去、現在若是再去、不一定自己也因昨天受了過度刺激、一夜沒睡、回到家裏、便倒頭睡下、睡到晚上十點鐘醒了過來、心裏很想去找秀柏說說笑笑、又怕秀敏見着面質問、和壽昌交涉清楚了沒有？又不敢去、一直挨到第二早、天色一亮、便赴壽昌家裏、見面哭哭啼啼一說、果然壽昌心軟了好些、自己再一發誓、連黃太太也信以爲真、總算把昨天所失敗地方、都補救回來、由壽昌家裏出來之後、很得意趕到秀敏家裏報告、秀敏見壽昌、也受矇騙、很是放心、便告訴照山、暫時不用、再到壽昌家裏、我們且尋樂我們的、至於這親事、我們也不必再提、就這樣擱下、我看他們也沒辦法、照山原沒主張的人、給秀敏如此一說、也覺得有理、當下便不把這事放在心裏、每日裏山汽車行叫來汽車、和秀敏兄妹、到處游玩、每晚總是在各著名飯館、吃得盡飽盡醉、才行回去、廖姨太見他如此、心裏非常不贊成、這天禮拜六、廖姨太一人、在宅裏候到夜裏兩點多鐘、才見秀敏兄妹回來、心裏非常不高興、當着秀敏面前、對秀柏說道：「你每天出去、可要早點回來、到了這時候回來、太不成樣子了！」秀柏見廖姨太對他發脾氣、急辯道：「不是我要晚點回來、因爲照山請我們到跳舞場去、所以回來晚了一點。」廖姨太道：「跳舞場這地方、就不是你所當去的。」秀敏因今晚多喝幾杯酒、見廖姨太對秀柏發脾氣、有些不服、說道、廖伯母、這怕什麼、跳舞場、也是高尚娛樂的所在。廖姨太見秀敏反駁他、向秀敏釘了一眼、仍對秀柏說道：「我看跳舞場不是好地方、無論什麼人叫你去、你都不要去、你要記着我這話。」秀柏道：「我不會跳舞、我本不願意的、你不用再說了、好不好？」廖姨太道、我不說、我一向就爲的不愛說話、所以才鬧出這種笑話、我若是早留神、何至有黃家的事、現在叫我有什麼面子見王老太、別人的親事、你把他侵佔。

本報小說絕對保留版權禁止轉載或編製劇影脚本

王惠法（建武） 緒年（柳君） 訂婚啓事
我倆經親友介紹並得家長許可已於本年十一月十九日在青正式訂婚祇以緒年當時適値病中弗克遍向親友奉佈情殷跡疏諸希 鑒諒此啓

營業課目
冲毛布 人造絲布
各種布頭 洋針
熱水瓶 電燈泡
各色透明紙其他一般雜貨俱全
日本大工廠總經理
谷口洋行
分銷處 青島吉林路二九號 電話五五二一一號 青島李村路十三號 電話二六五二號

營業課目
花生米 花生油 花生餅 棉花子 小麥
麵粉 化學肥料 煤炭 鹽 玻璃 白糖
海產物 紡織 染色 紡績 諸機器及各種
機器 小型汽車 汽車 皮帶 電線 各種金
屬 棉布 人造絲 顏料 化學工業藥品
月星牌皮鞋 其他各種雜貨
三菱海上火災保險會社代理店
三菱公司
電話 大班用 三五二九 庶務煤炭雜貨 二六二八 機械雜貨 二一九四 保險雜貨 二一七四 穀肥 二四七七 會計 二九四三 賬房 四五六四
館陶路三五號 四六〇六

自行車及零件 肥皂 瓷瓦 洋灰
批發零售
三輪商會
青島奉天路百四十三號 電話二〇四二番

開幕廣告
壹樓 各肉野菜鮮乾魚等
貳樓 各種布疋衣服鞋襪等一律大減價
內設 乾坤大戲院歡迎參觀
請各界士女莫失良機駕臨參觀
莘縣路市場

寶隆
新到各口粗細皮貨
定價低廉歡迎參觀
濰縣路高密路角 電話二五二〇

愼德成
皮貨店地址
山東路一三九號 電話四五七六

美國通商公司
代理報關 備有專員代客辦理一切出入口報關事宜手續敏捷取費低廉如蒙驅使無任踴躍
出租 載重汽車
儲存貨物 建有寬大倉庫二所光線充足空氣流通儲存貨物異常安全如蒙惠顧當破格減低租價以副雅意
地址單縣路十五號 電話五五九八

△滋養軒廣告▽
滋養牛奶糖 各樣餅乾
滋養櫻花糖 西式糖菓
山東路一六九號 電話二四八三號

時論

蔣介石猶作夢囈

語云「哀莫大於心死」、心死者卽至死不悟之謂也、今日蔣介石之瘋狂行動、殆所謂心死歟！當玆南京陷落一年紀念、重慶黨府系報紙、仍發行紀念號、强自解嘲、作毫無價値之豪語曰、「首都雖失、抗戰之決意愈固」、大公報且載有重慶會議席上、蔣介石所述對新階段之見解、有謂、「日本舉陸海空軍全能力、費十七個月時間、雖佔領中國交通要點、而於廣州漢口攻略後、對軍略上之要點長沙南昌尙未奪取、其所以不能者究何故耶！蓋日本解釋以南京攻略爲第一期、以徐州攻略爲二期、以漢口攻略爲第三期、此乃非常誤謬、然吾人則解以漢口戰爲第一期、以長沙爲第二期之最初者」、大肆詭辯、以示其倔强、然一經察其實際、則無異於垂死之哀鳴也。

蔣之所以作此詭辯、只能表示其長期抗戰謬誤、其他雖多饒舌、實則不能自圓其說、至謂日本費十七個月時間、僅佔領中國交通要點、尤屬厚顏無恥、夫兩國有事、以堂堂之師見於疆場、勝敗決於一域、殺人有限、列國有疆、乃正當戰爭意義、至於首都陷落、元首出走、乃慘敗之尤、爲事之絕無僅有者、而友軍攻戰以來、枯朽立摧、黨府所視爲金城湯池、及興登堡陣線、皆不足當神勇之日軍一擊、年餘之戰果、連陷十餘省、東迄淮徐、西扼潼關、南盡百粵、北過幽燕、所有長江大河、鐵道經緯、關梁要塞、悉入友軍之手、從古武功未有如此顯赫、由東亞之新情勢育成之新政權、已崢嶸露頭角、爲世界共見、黨府實際已踏上滅亡途徑、而猶强自解嘲曰、日軍僅佔領交通要點、豈知國家所依存者卽在此交通要點、曰縣市、曰省會、曰首都皆爲交通要點之一、一着失去則全盤俱敗、今黨府之首都併重要省會市縣、一併喪失、猶言只此交通據點、似無關輕重者、第不知經濟之所萃、文化之所託、賦稅之所出、人民之所守、捨此交通據點尙有何所是賴、蔣氏爲此言豈僅不知進退利害、直接不知國家爲何物矣、非心死之人決不作是語也。

蔣氏又謂日軍攻略漢口爲第三階段、黨軍則視爲第一階段、以長沙爲第二階段最初者、尤爲吾人不解、取攻勢者定某階段攻至何處猶有可說、敗北者亦預定階段、寗非滑稽、且第一階段卽如此狼狽、恐第二階段不待終局黨府卽潰滅無蹤矣、執此而論、蔣介石所發狂囈、不過徒惹智者笑耳、欲借此收拾已失之人心、挽旣頹之敗勢必不可能也。

此次事變年起、黨軍之驕泰非可言喩、戰勝而驕、且爲不可、今蔣一敗塗地、猶作此驕矜之語、自以爲强項無比、其實毫不足貴、從來大憝渠魁、雖至最後末路亦絕不悔悟、且出大言以炫其胆、然其口雖似鐵、心早成灰、所謂如何如何、僅牙關之强調耳、只可欺騙下愚之人、稍有識者自能洞察其弱點矣、今日蔣介石仍不忘發此狂囈、亦猶是也、豈有價値可言哉！

邦聯制之特異性（續）

而近將樹立之邦聯政府、原則上爲在華北、華中、華南、及蒙疆等各相異地區、實施最適合新理想政治、爲組織「分治合作」主義政治形態之根幹、其思想基調實踐反對共產主義、排擊國民黨、打倒蔣政權、日滿華提攜建設東亞新秩序、

蓋我國民衆、從來以「安居樂業」爲生活念願之中心、但安居樂業之義意、根源於確保治安、一般民衆、不受迫害威脅搾取、農民得自由耕作、商民得自由交易、所謂得樂於生業之狀態、爲謳歌「王道樂土」之意義、又無苛斂誅求、乃實現民衆本位政治之最高理想也、

洎自蔣介石壟斷軍政以來、不顧民生、國民黨專政、蔣政權只汲汲於擴張勢力、以苛斂誅求是務、自暴害抗日戰爭始以來、無辜民衆、遭有史以來未曾有之浩刼、繁華都市悉化爲廢墟、哀鴻遍野、慘不忍睹、民生之出路、遂完全斷絕、幸友軍代表民衆之意、欲由戰區根絕黨政、驅逐貪官汚吏之結果、華北、華中、及華南戰區、已漸次恢復治安、一面樹立實現安居樂業爲目標之政治之新政權、而新政權下之民衆、玆已達到實踐蘇生新理想政治目的、乃醞釀要望促進樹立邦聯政體、

蓋邦聯政體爲民衆最善之意圖、根源於我國已往存在之「保境安民主義」、使各處民衆、得安居樂業之實例、曾於軍閥相抗爭之時代、或一地方發生內戰場合、他地方爲保全民生、而極力防止戰禍波及、乃圖保境安民、而完成該地方之安全、故對爲政負責者、努力保境安民、而民衆對維護者亦尊敬信賴、謳歌其政策、以此關係、現今各地「同鄉會」、亦大爲表現其精神之所以、古來蒙王侯軍閥之苛斂誅求之民衆、曾亦不依頼政府、以同族同鄉相連結、而維持治安、謀安居樂業之途、故保境安民主義之發展、從此自治精神、足促進同鄉會同業公會之發展、在如斯慣習下、我國政治、基調於修身齊家治國平天下、首以個人纖充實一家及鄉村、整備縣治、確立省政府基礎、以各地方各形勢之「邦」、而採用形成一國制度爲最適合我國政治體形者、於大淸大明時代、亦曾以分治合作、國家運用政治、在有廣大領域之我國、此分治合作「邦聯政體」、最爲適合、中央集權政體乃不自然之政治形態、況中央集權政體、陷於極端一黨專政政治、以容共抗日主義、而擾亂東亞和平之政權存在、爲天人俱不容許之惡制也。（完）

晉南各縣民衆 要望樹立中央政府

嚴正日軍之治下已確立治安 邁進建設明朗山西

【北京十四日專電】南部山西之中心都市、臨汾附近八縣之縣長、及治安維持會長、乃於八日集於臨汾、協議結果、舉討伐蔣介石軍、排擊共產主義之實、與夫決議要望樹立中央政府、立於新政權下、邁進建設明朗山西云。

【臨汾十四日專電】曾受戰禍之山西南部各地、現今在嚴正日軍之治下、着着確立治安、隨之住民要望自衞的自治、建設新秩序、樹立新政權結合之聲打成一片、現對日軍正現認識絕對信賴之空氣、南臨汾東北山麓一帶數十縣、因日軍溫情充溢、宣撫安定、依黨軍而蒙莫大損害之地方土民、現今對黨軍殆無不抱憎惡反感、并表明希望日軍今後愈益決行討伐、此乃由彼等衷心所出眞實之吶喊、在閻錫山保守山西主義之下、成爲排他的彼等民衆、其新傾向頗値注目云。

天津回教會長 感謝友軍好意

訪日軍司令部並獻金 對蘇聯迫害陳述感想

（北京十四日同盟電）天津回教會長客拉耶夫氏、十三日訪問北京日軍司令部、表示感謝日軍之意、將十一月二十六日於天津舉行回教祭之利益金中、抽出八十五元八角、作爲獻金、而該教會長對於蘇聯之迫害、陳述感想如左。「吾等土耳其韃靼民族、乃亞細亞民族、吾人之祖先、迄近六十年來、在西部之亞洲地方、自成一族、與帝俄戰爭被破、國遂滅亡、自蘇聯革命後、生命財產受其威脅、奪去宗教之自由、逐放居所、受極端壓迫、今日亞細亞盟主之日本、爲世界和平從事防共聖戰、吾等三千五百萬同胞、詢不勝感激之至、而吾人對於此事、表示極端感謝云云。

冀省中部 討伐匪賊

【北京十四日專電】日軍宇野部隊、爲討伐蟠居河北中部之匪賊起見、乃於十日由雄縣出發北進、嗣至十一日於永清東方十基羅雙營附近、攻擊匪賊約六百名、而使之潰走、匪賊遺棄屍體四十餘具云。

粵人簡萊攻擊 黨府教育方針

並向日華南某機關建議 衷心要望實現明朗廣東

（廣州十四日同盟電）曾任廣東省開建縣教育科長要職之簡萊氏、去年事變勃發之當時、因嚴厲批評黨府之排日教育方針、而被罷免、閑居於廣州市內之某所、十三日對日華南派遣軍之某機關、痛烈攻擊黨府之錯誤教育方針、且關於廣州治安維持會之當面對策、建設如左、批評黨府之輿論、漸次在各方面抬頭、頗足注目。

一、民國政府之敎育、自滿洲事變以來、移趨徹底的抗日教育、然對於國民生活所必要之職業教育、完全無視、其結果國民遂受今日塗炭之苦。

二、廣東人衷心熱望廣東早日成立新政府、實現明朗廣東、當面之問題、努力復興工作、日本軍應多使用此等失業者、以事救濟云。

華僑一部 爲蔣宣傳所迷 繼續捐助資金

【廣州十四日專電】蔣介石不拘屢戰屢敗、尙對在外華僑作反宣傳謂、「我抗日戰已勝」等等、企圖保持華僑捐款、又在外華僑之一部、有爲蔣政權巧妙逆宣傳所乘者、卽本月十日、廣州郵政局接有由南洋比南華僑委員會寄宋美齡款項三千元、此乃由於尙不知廣州陷落之事實、又新嘉坡華僑代表、亦於十日有寄一萬元與重慶中央賑災委員會謂、作爲「祖國難民之冬賑」之事實、蓋彼等華僑、被蔣政權巧妙逆宣傳所迷、現今尙爲籌措繼續抗戰資金所蹈之事、頗値注目云。

日蘇交涉 應另商協定

日方始終主張 延長各項協定

【東京十四日專電】日蘇漁業條約交涉、因十一日東鄉大使、與李維諾夫蘇聯外相間之會見、鑑於協定期間將滿期、不得不開始交涉、行兩國間締結暫定協定、故日外務省十三日要求陸海軍農林關係各省當局者出席、協議對策日本方面、始終主張、

一、延長一九二八年所締結之現行漁業條約、及附屬議定多之效力。

一、延長一九三二年廣田加拉罕間所締結協定之效力。

一、延長一九三八年所締結特別契約協定之效力。

一、延長一九三一年幣原托洛約諾夫斯基間、盧布換算率協定之效力。

希望蘇聯之反省。

決行減價
室內大改裝 面目一新
住宿房金如左
一人室 二、五〇
同二人室 三、五〇
同一人室 五、〇〇
同二人如帶浴室 六、〇〇
團體客官特行另議
東京車站前 丸之內飯店

連絡航空 接洽日滿華

藤原長官抵新京

【新京十四日專電】日本航空局長官藤原保明氏、關於日滿華間連絡航空設施、因與滿華關係當局有所接洽、乃於十三日午前十一時四十二分、抵新京車站、約滯留二日卽赴華北云。

此次汎美會議 難獲良好結果

美報論說抱悲觀的口吻

（紐約十三日同盟電）美國報紙、强調目下在利馬舉行汎美會議之意義、同時注意德意對該會議之度態、十三日之報上、陳述駐利馬之德國公使愛倍爾氏、與各國代表接觸、勸說美國在汎美主義之美名下、企圖南美爲其保護領化、努德國及其他歐洲諸國、不向南美作此種要求、紐約泰晤士報、指摘阿根廷、玻利維亞、巴拉圭、烏拉圭、巴西、智利等六國集團、對於强化汎美主義、取消極的態度之旨、一般推測、與德國通商關係深切之前述六國、恐受德國之報復、故出此種態度、該報對於赫爾國務長官、將難希望滿場一致通過之議案、不提出於本會議、故此次會議、較一九三六年之布宜諾斯艾利斯會議、更不易獲得結果、亦未可知、洩漏悲觀的口吻、對於六國集團、極力熱心奔走、强化汎美主義者、爲可倫比亞、委內瑞拉、古巴、及其他中美諸國、然此集團、背後有如何力量、及何國存在之事、美國新聞隻字不提云。

黨軍再起已絕望 希望與日協力

各國應認識東亞新事態 巴黎各報對事變之協調

（巴黎十三日同盟電）十二日之時報、以「日本之對華政策」爲題、發表東京特派員之通信、指摘「廣州漢口陷落後、蔣介石政權之地位歟弱、日本政府認爲再建中國之際、除要求德意兩國之資本外、尙希望諸國協力、聲明尊重外國在華權益之意思」、又十一日「迴聲報」揭載、解說之論文如左、「介紹有田外相與英美兩國大使間之會見內容、該會見通告列國、若認識新事態、有開始交涉意思之旨」、又其他報紙、亦强調黨軍之立場、現已絕望、遊擊戰爭、無關大局、及外國對黨府之援助、行將告絕、希望與日本協力云。

德蘇兩國間 展開無線電戰

（華沙十三日同盟電）自德國合併滋德田以來、蘇聯政府、杷憂德國進出蘇領之烏克蘭、研究種種對策、據十三日華沙所得之莫斯科情報、環繞烏克蘭之天空、德國捷克與蘇聯、展開無線電戰、頗足注目、蓋德捷兩國、曾以烏克蘭語向烏克蘭地方廣播、最近蘇聯在該地方新設八個放送局、與捷克所廣播之同樣波長、開始妨害、一方面對於德國之廣播、總動員其他十二個放送局、以事對抗、且極力攪亂、利用德方不廣播宣傳之時間、又以德語作積極的反德宣傳、又蘇聯之烏克蘭共和國地方長官、嚴命聽德捷兩國之廣播者、處罰二十年之懲役、又傳聞新就任之海里亞內務人民委員、定今週末親赴烏克蘭、與地方當局者協議對策云。

蘇聯與波蘭 開始通商協議

（華沙十三日同盟電）蘇聯波蘭兩國政府、確認相互之親善關係、基於日前之共同聲明、行將開始通商協議、波蘭代表一行、定十四日由華沙出發而赴莫斯科云。

匈捷問題 又生波折

匈人與德人 迭發生衝突

（巴拉加十三日同盟電）環繞匈牙利要求割護國土、匈牙利捷克間之紛爭、日前於維也納會談內、劃定新國境、然似已告解決之形勢、然十一日匈牙利人與德國人間、發生衝突事件問題、似又有惡化之兆、卽斯洛伐克自治政府之德國事務相卡爾馬西氏、十一日至斯洛伐克地方、接近匈牙利國境之烏脫爾美滋愛柴夫愛對德國突擊隊之集會、作强調支持捷克政府之演說、由尼吉議員爲指導者、舉行反對倂入匈牙利運動、示威之結果、因匈牙利人方面投石、陷入大混亂、負傷者數名、繼之越國境潛入武裝之匈牙利人、以機關鎗開始向德人射擊、對卡爾馬西氏、發鎗之一彈、命中一少女、當場身死、得此急報、馳赴現地之斯洛伐克警官隊、立刻鎭壓、且不久出動軍隊、使用催淚彈、將匈牙利人擊退至匈牙領土內。

南京陷落週年日 黨府大肆詭辯

巧逃對事變新階段見解

【香港十四日專電】據重慶電稱、迎南京陷落一週年紀念日之十三日、黨府系各新聞、一齊發行紀念號、照例豪語首都雖失而抗戰之決意愈固、重慶大公報、於十三日之報上、載有於重慶最高軍事會議席上、關於蔣介石所述對事變新階段之見解略謂、日本舉陸海空軍全能力、費十七個月、雖佔領中國交通路之要點、而於廣州漢口攻略後、對軍略上之要點長沙南昌、尙未奪取、其所以不能者究何故耶、蓋日本解釋以南京攻略爲第一期、以徐州攻略爲第二期、以漢口攻略爲第三期戰、此乃非常誤謬、然吾人則解以漢口戰爲第一期、始告終了、以長沙爲第二期之最初者、而大肆詭辯。

蔣令炸毀 新甯鐵路

（廣州十四日同盟電）據華方消息、蔣介石基於桂林軍事會議之結果、傳聞命余漢謀自動炸毀新甯鐵路云。

興亞院首腦人事 閣議正式決定

柳川中將任總務長官 國民總動員組織案卽決定

（東京十四日同盟電）興亞院首腦人事十三日之閣議內、正式決定如左、

興亞院總務長官　陸軍中將　柳川平助

興亞院政務部長　陸軍少將　鈴木貞一

興亞院經濟部長　上海總領事　日高信六郎

興亞院技術部長　內務技師　宮本武之輔

【東京十四日專電】擔任國民總動員組織具體化之末次內相、於十三日之閣僚參議懇談會終畢後、與荒木文相、木戶厚相、及風見書記官長會談、由末次內相說明具體案、對於國民總動員中央聯盟新機關理事長之人選、及其他交換意見、而新機關之組織案、俟近衞首相恢復健康、於十六日之閣議席上、再由末次內相報告要求承認云。

樞府本會議

官制改正事項 卽可公佈施行

【東京十四日專電】日樞府本會議、十四日午前十時起、於天皇陛下親臨之下、於宮中開會議、有平沼原正副議長以各顧問官、村上書記官長、政府方面、有鹽野、木戶、板垣外各閣僚、丹田法制局長、樋貝、森山兩法制局參事官參列、諮問事項如左、

一、樞密院官制中改正之事項、（關於樞密院諮問事項之改發整理者）、爲會議上程、乃由原審查委員長報告委員會之經過與結果、審議後、遂照委員長報告表決原案、天皇陛下遂入御內、至午前十時三十分始散會、又政府俟案發下後、卽於十六日閣議正式決定、經上奏御裁可後、卽公布施行、板垣陸相、於樞府本會議終了後、乃於宮中控室、對平沼議長以下各顧問官、詳細報告戰況與日軍佔據地區治安狀況、各顧問官之間、五有質疑問答云。

大谷總裁等 抵蒙疆視察

【張家口十四日專電】華北開發會社總裁大谷尊由氏、與山西神鞭兩副總裁、業於十三日抵張家口、與蒙疆政府當局會談、并視察各設施、繼於午後一時四十分、由張家口出發歸還北京矣。

英再軍備

以實業家代表 組織國防會

（倫敦十三日同盟電）張伯倫英首相、爲準備龐大之再軍備工作、要求民間及產業界協力、決定以實業家代表、組織國防委員會、十二日午後、於下院發表鄧祿普橡皮會社社長、英國產業聯盟會長約翰畢哈萊爾氏、及其他五名爲委員、同時聲明委員會之權限與設立之方針如左、國防委員會與一般之委員會相異、各委員各向政府勸告、關於閣僚之責任充分加以保護、而委員會設立之趣旨如下。

一、基於再軍備計劃實施中擴充生產之缺陷等

一、關於實行再軍備擴張計劃之一般改革、及國家非常時期之產業再組織問題等、要求各委員之意見、然委員與政府閣僚、完全獨立、不受其指揮、但委員會於首相官邸、及帝國國防委員會內、舉行會議、由該兩機關分配各事務機關。

解決默麥問題

德外交雜誌刊載評論 應視立陶宛態度如何

（柏林十三日同盟電）默麥地方議會選舉、國社黨派佔絕對優勢而告終畢、德國系市民、大舉要求默麥併合入德國、德國外務省機關誌「外交通信」、對於十二日選舉之結果、認爲唯立陶宛政府之態度、可以決定默麥問題、此後之歸趨、大要如左、對於由此次選舉、新表現之默麥住民親德傾向、視立陶宛政府取如何態度、或可決定此後情勢之推移、立陶宛政府、應承認過去立陶宛所犯之過失、非得報應不可之事實、卽立陶宛政府、非僅不履行保障默麥地方之地位、且立陶宛卽採用之政治制度、確爲默麥現在情勢之重要原因云云。

日對外貿易 振興問題

繼續協議中

（東京十四日同盟電）日本貿易振興協議會、十三日午後、於丸之內工業俱樂部開常務理事會、關於貿易振興諸問題、協議結果、大體就如左諸點意見一致、二十一日仍繼續協議、

一、圓集團制貿易問題、因內容廣汎、故緩急不一律、首對現狀有充分準備調查之必要、

二、『海外貿易金融之圓滑化』、鑑於輸出貿易上海外貿易金融機關之不整備所及、影響甚大、爲充分調查現狀實情、又政府之補助的資金、應考慮海外貿易金融機關之擴充、

三、『雜品關係輸出振興問題』、由關係四團體、囑託委員而委託研究、

明治仁丹糖

各大食品店洋貨店均有代售

青島膠州路六號地門牌一五〇、一五二號

明治製菓青島販賣所

電話五四二四號

營業科目
各種棉紙、信紙、洋賬
學校用品一應俱全
批發零售皆所歡迎
明河洋行
益都路五十三號
電話四四六八號

青市唯一
交通汽車行
不分晝夜 隨呼隨到
電話 一二六七番 三二二二番 四三二二番 四五三番
山東路一

青島新亞大飯店
旅館 高上
大小房間齊備 暖氣開放
中西菜部 小吃宴會包稱滿意
青魚 由上海運到新鮮
貨物無多請來嘗味
地址山東路四方路口電話四八六七、三一二五號

註冊 百靈牌
上海倪文鼎出品
鵝掌風藥水
專治手掌脫皮起泡粗燥開裂痛癢不定指甲初起灰白等症
採用一瓶立見奇效至多三四瓶保愈每瓶一元二角
青島山東路南首至誠藥社經售（電話五一七五）

益祥合遷移聲明
啓者敝號原在膠州路百三十號開設毛刷生意業已二十餘年因原址不敷應用於本月十號遷至卽墨路門牌十號照常營業誠恐各界未能週知特此登報聲明
地址卽墨路十號
本號主人謹啓
電話六七五五號

營業科目
辦理海陸轉運事業
倉庫營業，報關代辦
包裝部，運搬貨物等事宜
總經理水火保險一切事宜
關於直接或運輸資金之墊付
國際運輸株式會社青島出張所
山東路一八三號 電話三七三三號 二七〇五號
荷扱所 北京路八三號 電話六二三八號
本社 大連
支店 營業所、日滿各主要地及膠濟、京漢、京包、北甯、各主要驛、津浦

臨時政府成立周年
魯省熱烈慶祝
照既定宣傳實施方案舉行

濟南通訊 北京臨時政府、去年十二月十四日成立、至今已屆週年、重奠民生、邦基永固、內賴官民之一心、外仗皇軍之協助、驅逐黨共、復歸各地、出民水火、天日重光、未來之成功固遠、吾人之努力宜殷、目前新中國之更生、東亞新秩序之建設、要已奠基於此、是則我政府不得不與全國民衆、以相慶祝者也、故北京臨時政府、決定在所屬各省市舉行臨時政府週年紀念慶祝典禮、製定工作實施綱要、及宣傳材料、分發各地、如期舉行慶祝、山東省公署於昨奉到行政委員會訓令後、除將實施綱要及標語稿轉發所屬、各道市縣一體遵辦外、昨會在省署開會商討慶祝辦法、聞決定於十三日由省署宣傳室人員、分赴本市各娛樂場所實施宣傳工作、十四日十時省長馬良在省署召集所屬各機關職員舉行慶祝式並訓話、市公署亦於是日召集各公民團體舉行慶祝式、而新民會山東省指導部、濟南各中央機關、及各學校等、亦均各別單獨舉行慶祝儀式、以實現紀念工作之旨趣、茲將山東省公署臨時政府成立週年紀念宣傳實施方案、分別錄下。

宣傳方案

山東省公署慶祝臨時政府成立週年紀念宣傳實施方案、

一、主旨、本公署遵照臨時政府成立週年紀念慶祝典禮工作實施綱要所定之方針、「臨時政府成立屆一週年、乘廣東及武漢相繼復歸、大勢轉變之機會、促進民衆反共救國之精神、官民一致共同努力、實現東亞新秩序之建設」、特派宣傳人員、指示各界民衆、賡續慶祝、努力實施政府所定方針、以建設新中國二、日期、十二月十三日開始宣傳十四日正式慶祝、三、宣傳時間、十六時至十八時、四、宣傳場所及宣傳人員、一富貴戲院、李剛、二、新明戲院、郭石庵、三、東安影院、李濂彭、四、大觀劇場、劉玉人、五、天慶戲院、邢崇仁、六、開明影院、田振基、五、宣傳品、一、北京情報處所發之小冊子四千、傳單十二萬、二、本署所印之慶祝宣言二萬、標語六千、六、附言、一、本方案由省會警察局轉發、各該關係分局遵照、屆時派員前往各該場所協助、二、戲曲電影同業公會、轉飭各該娛樂場所知照。

徐州決定慶祝辦法

徐州特約通訊 北京政府、於去年成立、本月十四日爲成立一週年紀念、除北京各界屆時擴大慶祝外、各省市、屆時亦擴大開會慶祝、徐州市各界現亦定於是日作盛大之慶祝紀念、十一日午後 時、各界在青年會開籌備會、決定種種慶祝辦法云。

紀念政府週年
津警局舉行 官警大檢閱 於昨日舉行預演式

天津通訊 當茲臨時政府週年紀念轉瞬即屆之際、市警局周思靖局長爲慶祝政府週年紀念、兼資提倡全市官警尚武精神起見、刻特擬定於本月十五日舉行全市官警總檢閱、並定於本月十四日上午九時在河北公共體育場舉行預演式、聞其舉行檢閱式時、排列次序、最前部分爲樂隊、依次爲局旗、總指揮、警察隊、各區署、偵緝隊、救練所學警、警車隊、汽車隊、衛生隊、消防隊、至參加總檢閱官警、亦經確定、計一至九各區警察署、三特別區、各抽調步警二十五名、自行車隊二十名、警察隊三百名、自行車隊一隊、警察教練所官警一百三十人、消防隊二十人、偵緝隊二十五人、消防汽車兩輛、摩托車十二輛、每摩托車上駕駛一人、警士二人、由各區警察署抽調幹警充任、此外尚有載重汽車四輛、每車長警十二名、由警察隊調充、共計不下千人、各官警一律穿着青制服、署長白手套馬靴、指揮刀、署員、巡官、隊附、小隊長、分隊長、布裹腿、青高腰皮靴、佩劍、長警黑皮靴、皮裹腿、手套皮帶、佩手槍或持槍、警察隊制服與長警同、另帶水壺、乾糧袋、子彈袋、警察教練所參加警士服裝略同、衛生隊服裝由主管機關自行規定、各官警如受有獎章者得隨身佩帶、茲並經記者覓得總檢閱時一切禮節如下、一、校閱官入場、由總指揮發令報告、署長、中隊長、行撇刀禮、部屬各官長均行撇刀禮、舉手禮、長警行注目禮、校閱開始、部屬各官長、聽警察隊口令、各區署偵緝隊教練所口令、汽車隊聽受外勤主任口令云。

棉花輸出許可暫行條例
魯省署已奉令公佈 並轉飭所屬各道縣遵照

濟南特約通訊 棉花爲中國大宗特產、尤以今歲華北各地棉花產量、供不應求、商人高價競買、以致價格高漲、實業部爲平衡價格、特實行輸出統制、俾便支配、並擬具棉花輸出許可證暫行條例、山東省公署接准實業部公函、並須佈條例、令特轉令各道尹公署、通飭所屬各縣遵照、茲將統制許可證條例錄後：

許可條例 第一條、本條例所稱輸出、係指將棉花運出中華民國臨時政府管轄地域以外之行爲、第二條、棉花非經實業部總長之許可、不得輸出、第三條、欲取得前條之許可者、須將記載左列各事項之輸出許可、呈請書正副兩份及證明訂購之文件呈請實業部總長核定、一、棉花之種類(細毛或粗毛)二、數量之價額(應分種類記載)三、買入者姓名或商號及其他住址、四、輸送目的港、五、輸出港、六、輸出時期、七、辦理輸出貨款匯兌日期匯兌銀行行名及匯兌金額、八、不辦理貨款匯兌時、須陳述其理由、第四條、取得第二條之許可者、欲變更前條第五款至第七款所載事項時須預先呈報實業部總長核准、第五條、取得第二條之許可者在輸出織花之時、須將實業部總長批准之輸出許可書呈交稅關查驗、第六條、取得第二條許可者、應於輸出前七日內將左列各事項再行呈報實業部總長、一、取得輸出許可之棉花種類及數量、並許可之年月日、二、輸出棉花之種類及種類各列之數量及價額、三、輸出港、四、輸出之年月日、五、辦理輸出貨款匯兌時、其匯兌日期、匯兌銀行行名及匯兌金額、第七條、違反第二條規定輸出或將輸出者處以三年以下徒刑、或一萬元以下之罰金、但其交易目的物之價額超過一萬元之時、罰金爲其價額之三倍以下、有前項之情事者、其輸出或將輸出之物品爲犯人所有或持有者得沒收之、前二項之處罰以法院行之、第八條、本條例自公布之日起施行。

楊家莊保衛團 捕獲巨匪
搜出槍彈等物

益都特約通訊 楊家莊愛護區公所自成立以來、楊區長在友軍協助與方道尹丁縣長指導之下、即努力治安、敎育、護路、各種工作、昨據報有先後在侯耀庭賽來庚部下爲匪之劉繼貢、潛行回家(大劉家莊人、距楊家莊三華里)、該團遂於昨早六時、親率團丁八人、前往圍捕、至時門尚未開、團丁楊世鈞、程嘉祥、潘子明等、先越牆而入、以迅雷不及掩耳之手段、將其逮捕、當由屋內搜出馬槍一枝、子彈五粒、當即帶回區部、一面呈報友軍中村隊長、舟生站長、一面嚴訊供認、先在侯部爲匪、强抽楊家莊李玉齋手槍一枝、楊魯東匣槍一枝、馬家莊馬錦堂坐鐘衣服等物、大劉家莊楊長之步槍一枝、馬二匹、自在丁家廟被皇軍擊潰、侯部北移後、即同小劉家莊孫子孝赴臨朐入賽部爲匪、現奉派回家、探視車站友軍情形不諱、楊區長復據情報告中村隊長、中村氏復訊該犯、該已知悔改、聞中村隊長等已有令其具保開釋意、予以自新之路云。

魯財廳催徵 十二月田賦
限期解報省庫

濟南特約通訊 山東財政廳、令各縣催征田賦、均陸續報解、茲令各縣、十二月份認解數目、務於本月二十五日解到省庫、十一月份應解之款而未解清者、務於本月二十五日解報省庫、茲錄原令如後：

令一 爲令飭事、案查該縣、經征本年十一期田賦、已據將十一月之款、如期解到、催征尚屬得力、現值庫帑支絀、需款孔殷、仍應加緊催征、源源報解、除分行外、合仰該縣知事、立即遵照、迅即將十二月份認解數目、務於本月二十五日以前、解到省庫、以濟要需、毋延此令。

令二 爲令飭事、案查該縣經征本年二期田賦、十一月份應解之款、已據如期解到、且超過原報約數、催征得力、殊堪嘉許、現值庫帑支絀、需款孔殷、仍應加緊催征、源源報解、除分行外、合仰該縣知事、立即遵照、務將十二月份、認解數目、於本月二十五日以前、解到省庫、毋延爲要、此令。

政府成立周年紀念
津市署冀省署之機能
一年以來之迴顧
對租界之對策正在進展中

天津十四日同盟電 臨時政府樹立後一年間之天津特別市、及河北省政府管內之情勢、概略言之如左：

首注全力於治安之確立、與積極的經濟之活動、刻雖無急速的進展、然着着已向其所難達到之目標前進。

政治狀況 臨時政府組織並其發展併行、天津特別市公署並河北省政府之機構、亦力事整備、其機能亦得漸次發揮、即天津地方已爲抗日共產分子蟠居之地域所圍繞、然潛入英法兩租界內之抗日共產分子巨頭、復指揮統率各地域內之同志、以謀擾亂、以故天津乃處於內外挾擊之地位、以此關係、故華北較諸其他所有地域、均感有深刻之「治安第一主義」之必要、故因是省市兩政府乃注其主力於治安之確立、傾之從而省政、市政乃有顯著之收穫、但治安方面、自今夏來因日軍果敢之協力、已着着進展、以冀東地區之匪團言之、在今春其數約有十餘萬、縣城多數皆爲其佔領、乃今也其大半已被撲滅、其他各地、較諸今春、殆亦面目一新、天津市內及其近接地域之暴力事件等、亦甚喪失其活潑性、今夏由河北省內選拔之日軍天津駐屯部隊與重行敎練之三千名保安隊、皆爲新政權治下之模範的保安隊員、自十一月以來分派在省內各縣公署駐紮、擔負各地保安隊指導之責、刻正在活躍中、該保安隊員已收豫想以上之成果、天津之英法租界、乃抗日共產分子之大本營、遂以英法租界爲中心一再發生暴力事件、指導冀東地區京津間各地匪團、並且對金融經濟及其他、盛行擾亂謀略、此爲周知之事實、英法兩租界當局、關於此等不逞分子之取締、雖由中日兩當局力事呈請、然終無誠意、致治安之確保、與新時代之建設、遂發生障礙、因是擬與英法租界當局絕緣、俾確保以天津爲中心之地方治安、與新時代之建設、此乃租界問題之眞相、九月末以日本總領事官舍由英租界遷至日本租界始、於是朝鮮正金銀行、商船、近海郵船等大銀行商社、亦擬於一兩月之中、全部由英法租界遷出、刻一切準備業均完竣、一方自日本租界海光寺至特別一區大連碼頭長約五九二六米之道路工事、以工費十八萬元、業於十一月三日舉行莊嚴之竣工式、此爲從來由日本租界至大連碼頭之連絡路線、必須通過英法租界內、刻以該公路之竣工、遂不再經過英法租界、可由日本租界直達特一區、今後英法租界之態度如不變、則日方撤退及新公路開設「不以英法租界爲對手」之諸工作、均將繼續實行。(未完)

友軍痛剿魯各地匪團
樹立偉大戰果
三月來黨軍遺屍九千餘 各路沿綫治安均已恢復

濟南通訊 日軍〇〇部隊移駐此間以來、已經過三月、此間部隊將兵、在部隊長命令之下、團結精誠、在一系不亂之統制下、對魯北魯南一帶、津浦膠濟兩沿線起點、續行盲動之匪團加以痛擊、爲新生山東省放一異彩、近來戰果之偉大、即爲證明也、其戰果頗足驚人、最近沿線內地之治安、着着改善、茲將 綜合的戰果 發表其左：黨軍遺棄尸體九九八七、捕虜七六二、鹵獲品步槍四七二一、彈藥一〇七二九五、手槍一八〇、洋砲四三、機關槍三〇五、自動步槍二三、軍裝四〇三八、外套三七九、汽車三十六及其他日用品甚多、就中以遺屍近一萬、鹵獲品步槍近五千、可見給其打擊之何如、不難想像也。同時隨此殲滅戰而認識時局之歸順匪團數亦甚多、該部隊收俘李漢三以下十四匪團、兵力即達一萬五千三百十七名、此歸順之匪團與皇軍協力而討伐迷頑不悟之敗殘兵、故山東地區一帶之治安恢復甚速也。

前日發表之戰果

北地區防衛隊、一、千葉部隊礒崎部隊九日拂曉奇襲邇莊(新泰東方十二公里)之敵匪而擊退之、敵遺棄屍體七、鹵獲品步槍七、捕俘二。南地區防衛隊、二、深瀨討伐隊九日急襲東周城長城永峪(滕縣東北方十八公里)敵匪約八百擊退之、幷纖掃該地附近中、敵遺棄屍體一百。

徐州陷落後僅七個月
已成重要都市
商工各業漸趨復興之途 交通文化亦入本格軌道

徐州十三日同盟電 由在世界戰史上最爲豪華之一頁之大包圍殲滅戰、爲世紀的出現後、致徐州亦告陷落、迄今爲期僅有七個月、而在此極短時期中之徐州、今已成爲近代的重要都市、科學的新裝備、亦入復興之途、六月三日治安維持會亦告成立、成爲支那方面政治最高機關擔負指導八萬民衆、已恢復安居樂業生機之重任、又該會之附屬機關、七月一日警察局成立、九月一日民事重判所成立、於九月二十日稅務局亦相繼成立、致戰後省政得圓滿進行、至於棉花、羊毛、小麥、皮革等各產業、亦因爲一元的努力、亦行將復興、故可視爲商工業都市之徐州、大有入於本格的軌道、以慕進之勢、又稱爲文化尖兵之電燈、亦因各機關獻身的努力、得以復燃、而繼之如電報、郵便、放送局等通信機關、亦皆整備而開辦、八月十五日、創刊之漢字新聞、隴海新民報亦出報、於是民衆文化日趨向上、一擲抗日教育、以防共親日滿、東亞和平爲大信念之下、中國方面、小學校亦復活、今六校有千五百學生、均衣黑色制服、態態凛凛、而向新日本教育之途以進、又以反蔣運動爲機、九月十五日將中堅青年階級、結成一體、成立反蔣青年會、又二圖書館之設立、新文化教育使命之達成、爲期亦當不遠、一方濟南徐州間之交通、亦半開通、日人總戶約三百戶、計已突破一千名、日華親善之實、日益發揚、又自日本人會、鄉會、國婦理業、旅館業等之組合均相繼組成、日人進出之基礎、力益强大、又北京徐州南京之國際鐵路、連結徐州、海州、開封之中日最短線、全通之期、亦不遠矣、戰前之人口十八萬、今已一躍而達五十萬、六百萬元都市計劃、自十四年亦將實施云。

徐民衆團體 先後成立

徐州特約通訊 自事變而後、徐州各民衆團體紛紛成立、計已成立者、有銅山商會、婦女道德會、青年會、最近又有人力車夫代表朱鳳章等向維持會請求組織車夫會、并聞銅山農會、不久亦可組織云。

魯南道於年終 考查吏治
王文彪到長山

長山通訊 魯南道尹公署以現屆年終、各縣吏治之良否、亟待考查、以定殿最、而示獎懲、特遴派委員若干人、分赴所屬各縣、實地考查、幷嚴令各委員、每達一縣、住留時間、不得超過三日、聞奉派考査長山、桓台、臨淄、淄川、博山等五縣委員王文彪、已於昨日到達長山云。

濟市各界 奉仕工作
決暫緩舉行

濟南通訊 本省各機關職員及各校學生、全市民衆、爲振起勞作精神、特擬定方案、實施反共救國勞動奉仕工作、於九日十時在舊政府前舉行勞動奉仕團成立典禮各節、已誌本報、茲悉省公署以本月十四日爲臨時政府成立之週年紀念、屆時舉行慶祝典禮、現特積極籌備一切慶祝及宣傳辦法、故將勞動奉仕工作、暫緩舉行、以俟慶祝會開過後、再定期召集本市各界繼續舉行奉仕工作云。

徐州警察局 舉行大檢查
夜間增派巡邏

徐州特約通訊 近以冬防期間、最易爲宵小活動之時期、徐州治安當局、對之極爲注意、除由駐軍負責嚴查外、徐州警察局、幷於每晚七時起、至次早五時止、分派巡邏梭巡、現又因近郊發生刼案、今日特舉行大檢查、幷聞以後不時舉行大檢查云。

正式加委
曲阜等縣祕書科長

濟南通訊 民政廳以曲阜縣公署祕書高輝、祕書兼建設科科長孫亞東、財政科長于寶一、昌邑縣公署祕書金兆豐等、業經第一二一次省政會議議決加委、已將委任狀分別辦就、於昨日令發魯西魯南兩道尹公署查收、轉發具領云。

黃氏養血調經丸
偉大服後飲食日增病勢日減於不知不覺中經血按期來潮身體恢復健康
(主治) 經閉血枯 數月一潮 一月數至 經痛經冷 瘀血內積 腹脹氣塊 赤白帶下 飲食無味 子宮寒冷 滴漏不息 腰腿酸痛 腹痛胸悶 四肢無力 體弱不孕 面黃肌瘦
(價目) 每盒定價國幣一元每打十元
此藥發行多年專治婦女一切雜症莫不立見奇效治愈婦女極難重症極多早以馳名各地此藥性質和平功效

黃氏保腎固精丸
專治腎虧腎衰腎萎早洩夢遺滑精發育不全誤犯手淫腦弱失眠房事過度未老先衰無能諸虛發損等症速服此丸保險當日見效常服功能恢復青春强身健體延年益壽眞有長生不老之功也
每瓶洋一元每打拾元
◎青島總批發 太和春老藥房 金鄉路十一號 ◎膠縣效先氏製藥社出品
分銷處 中山路長春堂北京路長春堂山西路長春堂天津路震東藥房黃島路福海藥房東鎮泰和堂四方子倖藥房德誠號李縣路菜市二樓新明書社全國各大藥房均有經售

康勳臣 著名驗方 婦女通經化血丹
◇婦女經閉之症……一盒確保痊愈◇
此丹專治婦女行經幷月氣滯血凝血塊經閉不通肝鬱閉血悶氣出凝三五個月血不見肚大成形面黃肌瘦乾血癆症嘔吐惡心不思飲食以至胎前臨產艱難交骨不開胎死腹中衣胞不下一切婦科雜疾血分不見之病即服此丹立能通經化血開鬱和肝消癥化瘕輕者只用一付重者連服三付血下立愈(注意孕婦忌服)價目每盒國幣二元(外埠函購加寄費二角)濟南張聲子藥房博山福成祥煙台福昌泰均代售
青島總經理北京路天合益大藥房

康勳臣 保險除根 清血 花柳消毒丸
◇比注射安全比打針效速如果無効原盒退還◇
專治男婦傳染各種花柳毒病發生軟硬下疳小便紅腫破爛魚口便毒楊梅潰爛刺痛毒火淋病毒串週身筋骨酸痛結毒歸內週身發起紅斑點以及老毒不清瘀毒不淨各種臟毒惡瘡等症曾經服藥無效或注射藥針不能除根者即服此丸立能開關竅行週身達四肢通五臟搜內毒化堅硬止疼痛無論新久毒症立從二便消出永不再犯價目每盒國幣壹元外埠函購加郵費二角濟南張聲子藥房博山福成祥經售
青島總經理北京路天合益大藥房

婦女永備 胎前產後 經血白帶 嶗山靈芝丸 立刻見效
此丸主治 勞汗潮熱 行經肚痛 結血成塊 經血不見 鼻中流血 痢疾便結 以上危難各症服此靈芝丸一盒立愈重者二盒決除病根紅花黃酒常服功效能催孕種子
胎前產後 渾身煩燥 血色不正 肚中氣塊 勢形血癆 產後中瘋 產後癆疾
胎動不安 胸膈脹滿 趕前錯後 凝滯肚痛 產後瘀血 牙關緊急 舉動無力
小產下血 不思飲食 多少不一 臨產橫生 惡物不盡 半身不遂
損傷小胎 面黃肌瘦 赤白帶下 胎衣不下 板住肚痛 失音不語
受孕滑胎 上喘咳嗽 子宮虛冷 胎死腹中 上冲心悶 下血似崩
耳鳴蟬聲 臍腹刺痛 久不生育 產後氣滯 惡心吐酸 心驚不眠
眩暈頭痛 腰酸腿痛 月經停閉 三五個月 口中乾渴 產後心痛
每盒定價一元五角(外埠函購外加寄費二角)
青島經售處 膠東大藥房 天合益大藥房 宏濟大藥房 北京路 山東路
嶗山邱氏世傳祕方 (電話三八六六號)

法安全 商保太 保險公司啓事
本公司爲法國官商合辦最巨大之保險公司凡所出保單俱有法定之準備金以爲被保人之切實保障在歐西各國可稱最老最可靠之保險公司辦理各種保險計有水險火險汽車險運輸險在華經營有年信譽卓著辦事敏捷久爲各界稱許茲爲推展營業起見在青島設立分公司聘請楊建五君爲經理如蒙惠顧請與楊君接洽可也倘有爲敝公司介紹生意者佣金從優尤爲歡迎特此合併聲明
華北總公司天津總經理 保琢章
青島分公司經理 楊建五 高密路六十二號 電話七〇二五號

大批 電光 沙金 字母 銅扣 各色 四目 半面 鈇扣
式樣新穎 價格低廉 軍學制服 配合最宜 顏色光亮 存貨特多 永久不變 歡迎試用
特價一月 奉送贈品
價目
一寸平面電光銅扣 每羅二元九角
七分平面電光銅扣 每羅六角五分
五分平面電光銅扣 每羅三元七角
七分平面沙金扣 每羅二元五分
五分平面沙金扣 每付二角五分
各種字母扣
一寸二四目鈇扣 每羅九角五分
一寸四目鈇扣 每羅七角五分
七分四目鈇扣 每碼二元九角
五分四目鈇扣 每碼二元六角
七分平面鈇扣 每碼二元五角
五分平面鈇扣 每碼二元五角

島 章永興號 絲綫鈕扣 總店 膠州路一六八號 門市部 山東路一二六號

耀宗醫院優待貧病的新運動
本院診病向主慎速藥費完價低廉診者莫不知之特用最新藥品受診者可早日恢復健康此啓
專治小兒科 婦女科 耳鼻咽喉科 花柳科 梅毒 下疳 白濁橫玄 秘尿器病科
淋病 白濁淋漓刺痛流血用德國發明化學治療功能消炎止痛收效極其迅速倘若慢性白濁或淋濁性之併發症如關節炎膀胱外炎睪丸炎攝護線炎橫玄等均以最新特效電化針藥合併療法使淋菌完全消滅病痛立除一週後可用顯微鏡化驗證明根本治愈永不復發並保證生育無妨礙
梅毒 無論一二三期如遇身起骨斑節酸痛爛鼻穿頂頭髮脫落梅瘋內臟壞爛眼耳聾除用六零六九一四注射外又輔以最新發明泌劑等療法均能於短期完成除根及請最專家驗血永無後患
下疳 生殖器紅腫潰爛有軟性硬性二種之分硬性下疳即梅毒初期軟性下疳爲局部潰爛之惡瘡俗名臘燭瀉採用法國最新特效無痛療法能於最短期內根本痊愈
橫玄 橫玄魚口大都隨梅毒白濁下疳等症而起初患者於大腿內側(即兩胯間)發生一種痛疼之硬塊(若起四於梅毒者大都無疼痛)此即所謂橫玄此後逐漸脹大疼痛發熱步履艱難終至破濃潰血淋漓恰如其狀魚之張口故有魚口之稱實即橫玄之潰爛本院醫治不用開刀採用歐美最新發明注射療法於最短期間能作結核消散全愈
地址滄口路六十三號 電話三〇二四

大贈送熊虎鹿强腎丸買一盒送一盒買半打送半打。千盒送完爲止。
●服熊虎鹿强腎丸一盒有效久服延年萬勿坐失機會●
◇◇◇函購各品加郵三角◇◇◇
總發行 本市青島觀象山下東邊蘇州路十三號 韓奇逢藥房

生乳靈 下奶良藥

◇奶是血變成的……◇星牌生乳靈……婦人奶媽飲之
◇當天奶水橫流……◇永遠準有奶了……乳少之婦飲之
◇奶水準保增多……◇每瓶一元二角……大瓶二元正
當天有奶了
青島總經理北京路天合益大藥房(電話三八六六號)

輸入販賣 調劑販賣
藥品及醫療用品發售
醫療用。工業用。化學用。家庭用。諸藥品一式。有名賣藥。綳帶材料。染料。諸護製品。理化學用。醫療用。衛生用。諸器械類。感冒散。鎮咳散。頭痛散。整腸散。胃腸散。船暈藥，安眠散。淋疾丸。除毒丸。痔疾散。如有惠顧者，不拘遠近可用電話通知。無不竭誠歡迎
青島保定路五號(山東路角)電話二〇五九 五六四七
藥種，商 山東大藥房
賣藥製造 協和製藥公司
店主 藥劑師 富永廣次

山東路南頭十六號
高大夫醫院
電話五八九四號
病室清潔看護周到 專治各科疑難諸症 奉委辦理種痘事務
▲醫學博士高內安 ▲齒科主任林寶珍 ▲產科主任張文華

英美醫學博士陳繼堯
本醫師留學英美二十餘年服務英屬加拿大皇家醫院及美國芝城省立醫院已得有英美兩國政府特許執照近應本市頤中煙草公司醫務顧問職之聘來青於公餘之暇在江蘇路十號德美醫院舊址應診
時間 上午十一時至一時 下午四時至六時 電話三四二〇

新聲

稿約
◆本版歡迎投稿、不拘體裁、但不需要無病呻吟或令人肉麻的文字。◆來稿除小說外、最長不得超過一千字。一經登載、概酬現金。◆來稿須蓋章、否則以却酬論、並須註明姓名住址、登載與否、概不退還。

漫墨

生意經

予愈

在這明朗的新政之下、市面已日見繁榮、據商界的朋友說、今歲各種營業均獲得相當利益、尤其是一般小商販、往來販運貨物、可以在幾個地方作客、以靈活的腦筋、敏銳的眼光、做供求的奔走、這樣、收獲也很可觀呢！

過去黨府對商民的壓榨、不爲不苛、將商民心力交瘁得來的利益、攫奪殆盡、故此商業凋敝、市面徒具形骸。幸友軍仗義滅黨、協助建設新政、更進而保護商民、使安生業、今日商民熙來攘往、得以謀生計、獲利益、皆友軍之所賜予。

本來、市面繁榮、商業興盛、社會才能越覺穩定。人們因爲覺得今日的新政是他們生活的保障、才都活躍起來、盡量的發展、雖屬說利之所在、人爭趨之、然而在商業方面沒有苛雜的需索、總算是減去了負擔、獲利爲必然的事實、商民就可以競爭、商業的蒸蒸日上、可期而待。

聰明的商人、都把握着了這個的好時機爭相活動、以菸草及雜貨而論、凡營這些商業的、多半不暇休歇的在販運、據云：本年菸草的價格、高出往年三分之一、所以種菸葉的農戶及菸販、已得到若干盈餘、這雖然是時勢的演變、亦可算商民復蘇的前奏曲。

我們固然知道商人的眼光是尖銳的、定不肯在供求的方面使牠發生畸形的狀態、他們絕對的有把握、不會徒費心力。商業的伸張、於人民的生活很有影響、倘若這樣的繁盛下去、將來人民生活的寬裕、自不待言、我們很希望商業暢旺、把以前的痛苦解除了、而後新政權越覺鞏固。

這片斷零落的感想、就算是一頁潦草的生意經。

老大徒傷悲

○○○康干城

我們的夫役老李、今年已有五十出頭的年紀了、一張黃瘦的臉、頰上深刻着無數縐紋、這是他飽經世故嘗盡人事滄桑的符號、一聽他談話的口音、便能料到他是魯南兗州府一帶的人。

他整天兩隻眉毛縐成「八」字形、老像有些不如意的事蘊藏他內心深處、有時也常聽到他自言自語報怨自己命運不及、什麼——每天要升着五個爐子、掃四間屋子的地、平時不是這位先生叫買點心、便是那位老爺叫買烟捲、郵票、稍有點不遂人意、便招出怨言怨語、許多不入耳的話、咳！閻王爺好奉侍、小鬼們難纏、可也不想想每月掙這十二塊錢、哼！一個老婆 三孩子——怎麼活着。

一天晚上正是我當值、閒來無事、想起和老李談談、藉遣機會、可以仔細明瞭他苦悶生活的大概、他也可一訴肚子的寃氣和苦衷、於是我們的談話便開始了。

「老李、你的一些事情、可以告訴我嗎？」我很同情的問他。

「咳！好漢不提當年勇、我還說什麼呢！」他蒼白的臉悲憤的口氣眷戀往事的神情、有着無限的感慨、一面拿着鐵鈎抖着爐子的灰燼、一面咳聲嘆氣默不肯語、「不妨談談、你過去的一切事情我很希望知道。」我又很誠懇追問他。

「康先生、不瞞您說、我從十六歲便出來跑腿、算來三十幾年了、大洋錢多了沒見過、萬八千花過啦、」於是便架架叨叨越說越起勁、說到他得意的時候、嗓音特別加强、縐紋的臉推下苦笑、好像巳往榮耀就在眼前、回嚼着過去得意蒙蔽住他淒苦的一顆心、忘了他生爐子、忘了他掃地、忘了他挨說受氣、甚至忘了他老婆和孩子。

鐘針指到夜一點了、他的餘興未盡、但巳稍露倦容、我便叫他睡覺去。

我躺在床上閉上眼睛、翻來復去揣想做人的問題、和老李一夕的談話、知道他從十幾歲出來當兵、已後累升進級到上校團長、月餉掙過一百幾十兩銀子、學了一身軍人本領、有着相當作戰經驗、不僅會作一切教練的勤務一本陸軍步兵操典、和曾胡治兵錄、全能背誦的爛熟——因爲牌氣不好沒有未來做人的打算、甚至烟、酒、胡鬧！——生活沒有節度。在五十出頭的年紀了、弄成個不健全的身子、沒法子、——到現在——當一名夫役、每月掙十二塊錢、生爐子、掃地——挨說、受氣、————一個老婆三孩子怎麼活着——。

稿費待領

雲癡、杜沙辰、亦安、趙元勛、譚方雅、翳桑、大岩崙、舟木、衡、曉芒、廢丁、江波、愼思、張志青、引鳴、南坪、陳學英、小萍、玉、狂士、浩然、任元志、袁壽田、傅騰驤、姚洗塵、菁元、李毓姚、傷公、景生、鵬志、蜀星、屏山、季光、錦濤、長白、張乃英、李夢癡、老呆、岩苔、白雁、冉魂、戴雨恩、清心寡慾主人、海外俠客、陳雲龍、陳CC、滄帆、綠娥、張崇仁、秋綺、梧枝、鳳濤、慕酮、劉秀珍、寄塵、荔枝、袁笑芙、張暍茲、江源、選士、鴻志、岫嵐、怡、賢楚、玩童、粵中山犬、倩影、稗子、呂賓田、李風音、康干城、戌三郎、國焜、唐棣、張崇聖、丹楓、糊塗、王子衡諸君鑒：副刊十一月份稿費已結算清楚、希自十五日至二十日止憑章到本社會計課領取、過期不發。

社会小說　大好家庭（九四）

丁火著

大家嘻嘻哈哈的談了一會子、老四約着董澤民一同到她那邊去坐坐、劉時飛站了起來、約着董澤民道：「董先生、咱們兩個人先到老四那裏去玩玩！」董澤民站了起來道：「好、咱們就走、先請鐵珊兄這裏坐一會兒好了！」胡鐵珊忙道：「咱們一同去、咱們……」他的話還不曾說完、那老四便過來把他輕輕兒的一推道：「我們那裏不要你、你先在這裏陪着老九玩一會兒、回頭我讓茶房來請你們兩個人」其實胡鐵珊本沒有意思和他們一起去、無非是說那們兩句敷衍敷衍面子罷了！劉時飛和老四走了以後、老九便和胡鐵珊躺在床上、兩個人談了起來、老九在前一天因爲聽了董澤民說胡鐵珊的家世、便向胡鐵珊慢慢的探問起來了、胡鐵珊本是一個浪蕩公子、他聽老九這樣一問他、他便大吹而特吹起來了、把他們此次要到北京的任務、也和老九說了、老九有多們機警、聽胡鐵珊這樣一說、認爲這是財神爺上門、很用心的一招待胡鐵珊、把個胡二少爺弄得迷迷糊糊、覺得在上海跑了這們好幾年、錢也眞用了不少、何嘗有一個跟得上老九對自已這們親熱的、繼而一想到在天津不能久住、明大就得上北京、如何捨得了這樣一個稱心如意的美人兒、想到這裏、遂向老九道：「老九、咱們兩個人、總得說是有緣、不過我不能在天津住下、明天早晨我們就得到北京去、眞是沒有法子！」胡鐵珊說完、嘆出一口氣來、老九聽他說明天早晨就要走、忙道：「那麼你幾時還能到天津來呢？」胡鐵珊道：「這可沒有一定、只看我們的事情進行的怎樣了、如果我們的事情成功、那我可就能在北京住了、天津離着北京這們近、我們兩個人、就有機會長見了！……」老九不等他把話說完、忙插言道：「假使你們的事情要不成功呢、你是不是還得回上海去？不過我是很希望你們到了北京、就把事情辦成功了！」胡鐵珊道：「我也希望的是這樣、據我來想！這件事總能有幾成把握、即便事情辦不成、我也不回上海了、我打算上北京去念書、咱們兩個人不是一樣可以常見面麼？」老九笑了笑道：「我可眞不明白、爲什麼念書還要上北京呢？莫不成天津就不能上學了麼？我請問你、在北京上什麼學堂去念書？」胡鐵珊道：「在北京我打算去考大學、隨便什麼大學都可以、」老九道：「天津的南開大學你可知道、人人全說南開大學不錯、你說怎麼樣？」胡鐵珊道：「南開大學誰全知道很好、不過很難考得上」、老九道「你不妨考一下子試試、要是考上了在天津念書、不是又比北京强了麼？」兩個人你一言我一語的、談的十分親熱、待了一會兒、老四打發一個小女孩子來請胡鐵珊和老九、老九馬馬虎虎的答應道：「你回去說吧、一會兒就到！」

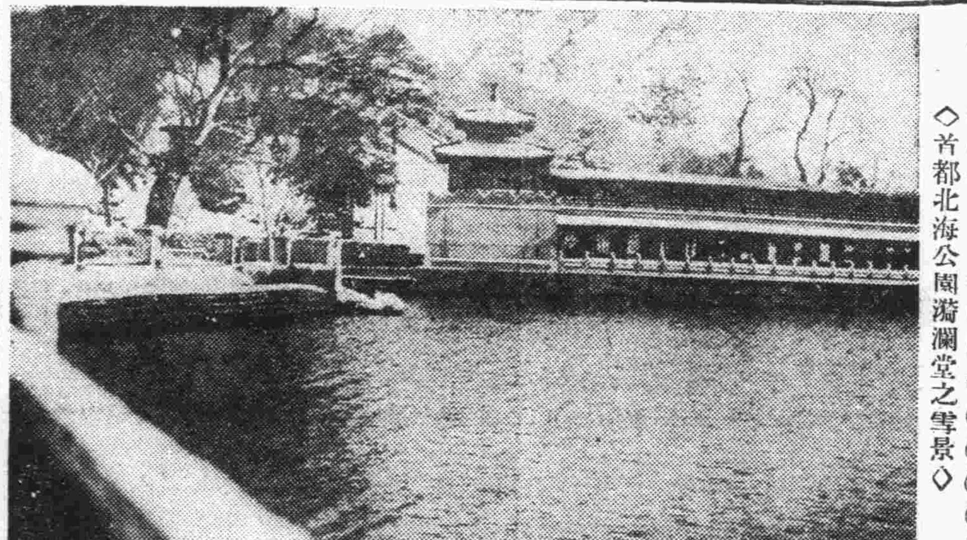

◇昔都北海公園漪瀾堂之雪景◇

哀情小說　相逢恨晚（四五）

青蘋撰

打聽出來尼姑庵的所在、他便僱了一輛洋車、照直去到那裏。見那水月庵只有一進房屋、並且十分矮小、山門外亦是破舊得快要坍塌了。鳳岐走上去打門、好半天才有人問話。鳳岐說明是來拜見主持的、門兒才閃開來、却見一個年逾七十的老尼、合掌當胸、低聲說道：「阿彌陀佛！施主從什麼地方來？到小剎有什麼事情？」

鳳岐見這位老尼年歲雖已不小、却是童顏、精神也十分健壯、知道必是這庵中的主持、不由暗自欽佩、忙深鞠一躬道：「弟子特來求見師太、有事相求的。」

那老尼將他上下打量了一番、微然一笑道：「好、就請施主到裏面坐吧！」

鳳岐隨她進到右邊禪堂中坐下、老尼親自捧來一杯清茶、然後坐在他的對面、兩人互相問過姓名、鳳岐才知道她的法名是玉虛。

玉虛知道了他的姓名、稍微怔了一會兒、才問他因何而來。鳳岐未敢實說、先問道：「請問師太、寶剎有別人沒有？」

玉虛道：「從前、只是我自己、最近收了一個徒弟、這水月庵中只我們師徒二人、再沒有其他的人了。」

鳳岐一聽、不由暗吃一驚、忙問道：「但不知令徒是幾時來的、如今多大年歲、爲什麼要出家？敢請師父見告」。

玉虛微笑道：「她是從青島來的、是一星期以前的事了。她的來歷、她不願意宣佈、施主不要問吧！」

三、最苦是相思。（二）

玉樹瓊樓銀世界

△春明憶寫之十▽

○○夢凝

○○嚴肅的冬之階段裏、雪、似乎是它的裝飾品、正如桃李迎春、瓜果消夏、菊蟹襯秋的一季有一季底享受。北國江南、在冬季也是顯着兩個不同的場面、在江南、雖然到了雪蓋大地的時候、杭州孤山是可以踏雪尋梅、去觀賞那燦透雪中的梅花、縱然沒有雅士風情、多少也可較林和靖梅妻鶴子的趣跡、在梅樹下溜撻一番、可是江南、是相當溫煖、就是白茫茫一片雪山河、也停留不久、一瞬即逝的一兩日就溶化恢復了舊觀。若是在地近熱帶的廣東、終年是與宅不會面、談起雪來、沒有到過北方而不出鄉土的廣老、對它就沒嘗識過咧。

○○雪的、偉大、不用到塞外、在春明城中、就可以領略它的風光、照說、戶外雪霏霏、寒凌凌、是可以爐邊團坐、共話古今、在北京、逢到了六出雪華的時候、若是縮在屋裏、不去賞賞那雪後宇宙的姿勢、那纔是你寃住了北京、而辜負了冬神佈置下的壯觀偉景、在我在南方故鄉的時候、冬將成尾聲、也沒見雪飄揚過一次、偏偏在爆竹聲中、桃符更換的舊歷年元旦那天、飄飄飆飆的降起雪來、在心理上、若不是新年、定然歡迎它、際那鄉俗重視的元旦日、遇到了它的降臨、內心自然覺得鬱悶、只得希望它痛快的砌成玉裝人間了、但是、僅僅的只雨飛揚了三個時辰、就停著着、並且隨降隨溶、不特沒有看見雪景、反將街道淋漓不堪行走、只屋頂瓦隙邊點點殘雪而已、便在那年北上、到了春明、心裏也就企盼着北京雪景究竟怎樣偉大、倒要見識見識！

○○內心的這種趣味希蘊着、不待焦燥、在一望、風吼後的一個夜間裏、北京開始降雪了、望着院裏、很快的便辦不出地道了、一夜間的工夫、地上雪層竟達尺餘、日間仍是繼續的密集飛降、街旁商舖、衙僑住戶、各各開始的自掃門前雪、雖然寒氣是那樣逼人、風喚嗓子透不出氣、還夠到東單牌樓、繞着長安街、轉王府井大街兜一個圈巡禮、街頭雪景、不特忘却了冷、就以掃雪那種動態、也是北方特有的景色、在南方是找不出、而且無需乎掃、一跡就沒、曼就笑我是少見多怪、我却極力贊譽特色、曼纔我約定雪晴後去逛北海、當然我是欣然應諾。

○○在雪晴後的冬陽初現底一個上午、曼、萊君和我三人踏着滿上凍雪層向北海去、吃吃嗜嗜的腳步下發着似破玻璃的聲音、扭扭捏捏的行步、倒有台上武旦的風采、因爲坐人力車、恐怕還要凍得難受、所以步行雖覺吃力、身體卻煖和一點不覺有冷意、進到北海門、人影稀疏、只收票員攏了袖口懶洋洋的接過我們門票、限光向我們投射了一種莫名的視線、似乎說「這樣冷、還來逛呢！」

到了裏面、沒說人、連鳥也沒見一隻、做立的白塔、像是展着笑臉、歡迎這三個遠路途而來的遊者、曾經濃蔭過的槐樹、現在也只是禿幹殘枝的立在雪裏、地上也是被雪層掩蓋着、快要結冰的海水、風吹起無數漣漪的波紋、漪瀾堂、五龍亭、也只見雪佈在上面、本來個白熱的消夏場所、曾幾何日、便顯得特別荒涼、至虛、與前些月下泛舟海面所境地一比、眞不知怎樣叫人感到時序的快速、人事的滄桑呢！

○○我們立在白塔下、當、望着四週、陽光拂晨射下、雪的反映、好像偉大的北京城、是經過銀樣的裝飾、宮殿、瓊樓、城閣、屋頂、一切的也都似水晶世界裏世界、枯樹也披着晶衣、九城四圍、輪廓還是那樣清朗、曼指着南向說、那是前門樓、那是崇文門、西南角、東南角那是六國飯店、西南角那是順治門、那是……他倒像是一目瞭然、毫不含混、我環視四週、術視紫禁城、心裏在說：「我若早生四十年、雖然能來北京、恐怕這白塔下、還沒有立足地呢！」從雪掩蓋山河下的一切、晶瑩瑩、亮燦燦、是銀色世界、是水晶宇宙、當時觀感上被這偉大而壯觀的雪景緻吸引着、不特耳目一新、心靈上也透清潔不少、遙望雲天下的北京城、今年是沒有我這流浪人的足跡、在雪上印下一個行蹤的紀念哪！

淋濁名藥　張聾子經濟淋濁丸
◇用人體當試驗室發明之奇藥◇
◇五淋白濁藥到病除女子白帶特效藥◇
此丸是發明者張聾子因自患病而發明『詳細說明歡迎索閱』藥性和平效力迅速裝璜精美價目經濟每合四十二粒可服七天只售國幣壹元二角輕病保好卽多年老淋服三四合立保除根不再傳染永不復犯且味甘易服不用忌口茶水白水均可送下飯前飯後均可服用誠淋濁之最新妙藥張聾子决不欺人患者請卽一試再女子白帶亦有奇效夫妻同服尤宜
謹防假冒
四十二粒　一元二角
◎全國各地藥房均有出售證明不效空合可退原洋歡迎代理◎
▲青島總經理北京路天合益大藥房　電話三八六六
▲上海華成西藥行發行
◎本埠代理處◎山東路廣東商店山西路長春堂金鄉路太和春黃島路福海藥房海泊路萬年春無棣二路同生藥房福建路廣祥號益都路美華藥房東鎮亞東藥房共和藥房宏濟藥店廣東商店濟南萬利西藥行天津宏茂藥行北京百援公司博山福成祥膠縣宏大藥社民智商行周村惠東藥房惠澤藥房均代售

全國馳名　婦女外用奇藥　下治丸
購藥注意
現在市上發現假冒之下治丸甚多外表與本品相似而內以贓皮包裹假藥購時務請認明盒內藥球係用鉛質包裝兩端壓有凸字商標凡用贓[illegible]爲丸及盒內仿單非紅色洋紙并帶有百子圖者卽爲偽品▲本廠時有在警告假冒下治丸之[illegible]現已查明汝之地址如再敢持偽品向各處兜售本廠決計依法起訴
白帶經血病◎一粒見奇效
「下治丸」曾蒙政府給狀獎勵不用內服根治婦女赤白帶腰腿痛子宮寒冷久不受孕腹內膨脹月經停閉處女經閉經期不準肚內有氣塊血塊病塊寒塊等瘀積不下或因受寒生氣而得之經血各症以及乾血癆症氣裡裹血氣冲血無論輕重一粒准見奇效只將藥粒放在生殖器內病者卽能自見腹中積病塊等化下此係根本治法藥力能直達病源▲詳細說明書功效證信錄待索。每盒應用五日。定價一元二角◆外埠函購不收郵費郵票十足通用▲總發行天津北馬路[illegible]波藥廠發行所▲青島總售處北京路天合益大藥房代理處膠東藥房博山福成祥（濟南張聾子藥房大同志）膠縣宏大藥社及各埠藥房均有出售

花柳聖藥　黃氏　搜毒　清血丸
藥性和平功效偉大專治男女傳染各種花柳毒病小便腫破便毒魚口毒淋刺痛下疳潰爛楊梅毒疥毒串週身結毒歸內梅毒入骨筋骨酸痛疲倦身起紅斑紅點多年餘毒未淨血毒不清諸症曾經服藥無效或注射藥針不能除根者服之均有特效勝過藥針十倍◆膠縣效屯氏藥社出品◆外埠函購寄費二角
（價目每合國幣壹元◎仿單備索）
●青島總經理太和春老藥房（小海關後金鄉路有首二十一號）山西路長春堂北京路震東藥房中山路長春堂天津路樂市二樓新明藥社均有代售
◎嵩治一切花柳淋病◎負責保險除根連服必效愈後保無復發斷嗣之虞
（假冒甚多請認明黃氏祕製爲眞品）

國醫　内科專家　陸穎川
由滬來青
診所　山東路一〇一號國際劇場右邊
主治　男婦一切外感內傷病尤於虛損癆瘵疑難等症確具把握
診例　時屆冬令宜滋補品精擬經驗膏丸補方　貧病診金不計

中風（腦溢血）醫治及預防劑　海藻晶
中風病實在可怕！
●肥人老人飲酒人均須預防中風●
頭暈耳鳴手足痲木乃中風之先兆
天下之變、有足寒英雄之膽、斷壯士之魂者、「中風」是也。晴天霹靂、平地風濤、倏焉而體驅魁梧之百萬富翁、氣魄超越之[illegible]
上海佛慈大藥廠有限公司發行
每瓶三元（外埠函購郵費三角）
青島經理處觀海一路三十七號　益華藥社

總代理店
◎鉛油◎磁漆◎清油
佑光社油漆製造株式會社
滿洲油漆製造株式會社
川上塗料製造株式會社
冠縣路三號　Ⓣ大青洋行
電話二〇一一、二〇二二、五七二四番

復興建築用材　濱恒木行（在庫豐富）
事務所　電話二〇一四　二四三六番　青海路十七號
製材工場　昌樂路一號

明朗新政權前　日華人提携大貢獻
注射用六〇六新坦爾散
淋病最新靈藥　打淋
殺虫王　蠅取藥水　伏魔起藥
世界最有效力大學眼藥
胃腸病　腑愛　若素
萬能良藥　面速力達膏　仁丹
藥品種類貯藏豐富　青島堂邑路郵政總局橫街前
藥品批發商　實藥　小笠原大藥房　電話二二〇四　二一〇五番

永華齒科醫院遷移廣告
啓者本院前在本市滄口路開設有年對於鑲補及治療等項無不悉心努力精而求精故深蒙各界贊許茲爲便利患者就診起見特移於天津路十二號照常應診此啓
本院特點　鑲牙如生齒無異　治療保管不痛
院長劉永華啓
本市天津路十二號　借用電話四二二五五號

家庭週刊

每逢星期四日出刊。絕對公開歡迎投稿

家庭衛生重要條件

華

個人的衛生固然極其重要、但是由個人組成的家庭、其衛生與否更是重要、個人的不衛生至少是影響其人的本身健康、倘家庭環境不合衛生條件、其影響所及、則是整個家庭人員健康、所以要有健康的家人、必有衛生的家庭不可、現在把造成衛生的家庭衛生最重要的一項、便是有適當的通風、成人最少要有六百立方英尺的空間作他呼吸的地方、兒童最少要有三百立方英尺的空間作他呼吸的地方、比這數目再少、那麼空氣就不够呼吸而影響身體的健康了。至於怎樣才叫作適當的通風、就看是否能够作到下列的四項：第一必要把外面的新空氣放進來、讓宅來稀薄或者趕走了室內陳腐的空氣、第二必要使室內空氣有適當的溫度和濕度、還要使室內空氣有繼續的流動作用。第三必要把煤氣味、微菌、塵土、及其他足以髒污空氣的物質完全驅除出去。第四必要把室內由於燃點煤氣、燈燭等燃燒作用而生之濁氣加以稀薄或者驅去。人們有了新鮮的空氣就會精神振作、疲乏也極容易恢復過來家庭間能有滿意的通風、家人就會顯得有生氣。

通風之外、其次便是對於溫度的注意、家庭住室內、應該永遠預備一個感應靈敏的溫度計、如果一個人祇憑着他身體的高低感覺來定室內溫度的高低、常是很不準確的往往會比實際的需要高。室內最適宜的溫度是華氏六十八度、無論有怎樣不得已的情形也不可有過大的差異年歲較長的人、常需要一種稍熱的溫度、年歲較輕的人、則需要較少的溫度。室內如果有人造的取熱裝置、那麼就該有一種調劑準度的設置、最便當的方法就是在取熱裝置上放一個水盆、使有水蒸氣蒸發、來調劑室內的乾燥空氣。

第三便是掃除室內、掃除的方法在西洋有一種眞空掃除器、是最有效、最合衛生的家俱、我們一般家庭內很難得到這種傢俱、但是也萬不要乾掃、應當把地先洒上水或者把條帚蘸上水再掃。

第四是關於洗濯的、在美國有洗衣機、這是非常便利而且衛生的、此外有的洗衣房在水中也投上一種化學殺菌劑、至於家庭的洗衣服則沒有注意這一層．家庭中洗衣服雖然不能用殺菌劑、但頂少應該用水煑沸或者在滾水中浸透、這也有相當的殺菌效果。

家庭間使用的手巾、手帕、碗筷之類也應該分別清楚、到使用的時候各人拿自己的碗筷、這可以減免傳染的危險。吃飯以前必須熱水肥皂把手清潔了以上種種、均係家庭間最基本的衛生條件、家庭主婦對此應有正確的認識、然後再去認眞實行。這種種衛生的方法並不需要多大經濟上的援助、完全是一種方法、就原有的設置加以施行、勤苦耐勞的主婦一定很容易使得來的。

賢明的主婦們、如果願意你們家庭人員個個都是健康的、那麼就請按着本文所述的條件來實行吧！

家—庭—經—濟

(三)物價

物價與價格之意義不同、譬如說米之價格或書之價格時、係專就米或書二種物品之價值而言、如說物價、則離開米或書之一種物品、而將所有物品之價格綜合而言、普通物價之或高或廉者、其原因不在此等物品、而在物之對象之貨幣、譬如貨幣之價半減、則米麥及其他一切物品之價格均成爲二倍、吾等因物價高低而受家庭經濟之影響甚爲重大、不可不注意、普通無論何國表式、物價漲落皆係物價指數表、所謂物價指數者、係就多數物品中選擇若干物品、各在一定時間之價格作爲一百、而將其所欲測定時之價格與之比較、以百分率表之、再將此平均而得之比率、以測定物價之漲落、例如在一定時期米之價格爲一百二十五元、所欲測定之米價爲五十元、則以二〇〇表之、棉絲花一定時期二百元、所欲測定時如當二百二十元、則以一一〇表之、似此將若干物品之價格以百分比率表之、再將此平均而得之五〇、卽是比較一定時之物價爲五成騰貴。

物價變動所生之影響大別有三：

一、及於貸借關係之影響或爲物品之價格或爲薪金、凡以貨幣支付者、如貨幣之額相同、而價值或購買力發生變化、則此等授受之間、卽不免發生損益、例如物價騰貴、凡以貨幣支付者、其金額雖與前相同、而爲支付者、固爲利益、而在以貨幣支付者、其所受貨幣之購買力減少、卽不利益、又如交易成立、若一方出物品、一方卽時出貨幣、其交易完了、則不生損益、若今日行信用交易而成立交易契約之時、與實相交易之時期、有多少時日之差異、則損益亦生騰貴、如負債者償債時、若物價騰貴、在償債者因用價值減少之貨幣行之、固爲有利益、在債權者則因價值減少之故、卽不利益、又如雇傭者與被傭者之關係亦同、因工資以契約而定、若物價騰貴、雇傭者受利益、被雇傭者卽不利益。

二、及於利潤之關係

所謂利潤者、係自生產物之賣得價款內、除去生產一切費用之殘額而言、其生產物之生產、與販賣之間相隔若干時日、假使其間物價騰貴、生產費在物價低廉時支付、生產物在物價高貴時受取、當然能得預期以上之利潤、若物價下落、或則不能得到預期以上之利潤、或則反招損失。

三、及於外國貿易之影響

物價騰貴、則輸出者在外國市場亦不得不以高價販賣、因之需要減少競爭者、多販賣不易其勢輸出不得不減少、反由外國盛行輸入、演成輸入增加之現象。（完）

慈母懷抱中的溫慰是多麼恬活

飲食和疾病

李風晉

五樣人類主要的榮養品——脂肪、澱粉、蛋白質、食鹽和水——這是我們共知的事。假設人類每天只吃這五樣極純的東西、他的身體是否能表現合理的營養狀態？關於這類的問題、前人已經告訴我們。是絕對不可能的。我們可以從實驗證明、也可以拿理論解釋。

看來似乎有點矛盾、脂肪、蛋白質、澱粉不能給人正常的營養。這原因很簡單、人不能只吃單純的食物、因爲人身上需要的比單純食物中所含的多、所以人不能只以單純的食品作爲營養品。

人身體內所包含的元素有十五種之多、假設把它按照重量的比數排列起來、有氧、碳、氫、氮、鈣、磷、鉀、硫、鈉、氯、鎂、鐵、碘、氟、硅。

再看單純的食物當中含甚麼？澱粉、脂肪和水不過只含碳氫氧三者、蛋白質所多的只不過氮和硫、食鹽只有鈉和氯。如此看來、只吃單純的食品如何能够呢？普通人吃飯之所以能得到營養、乃是因普通食物沒有單純的。

疾病只要明白病源、則醫治非常容易。普通我們稍微有點醫學常識的人、都知道病多半是由微菌傳染的。大夫們除了給你藥吃之外、恐怕沒有甚麼較好的法子。

現在所說的疾病、不是甚麼東西傳染的、而是食物中缺乏一樣營養的東西得的、治這樣的病不用吃藥、只不過把他食物中加進他所少的東西就可以了。

普通可以分成兩類來說：一類是生活素、又名維太命、是從英文Vitamine譯來的。一類是礦物質的元素。現在將這兩類東西分別說明。

生活素的發現、還在二三十年以前、是完全借力於實驗的、最初時先有人注意：某種病爲某種人所得、或某種病爲某種職業之人所得、當然他們得這種病一定有他的原因、起初注意到他們的環境、以後乃注意到他們的食物。

有一種皮癬是由壞血病而來。得這種病的人、多半是獄犯、和水手。這都是因爲獄犯和水手的食物不新鮮的原故。作實驗的人把新鮮的青菜加到他們的食物裏、經過一些時日以後、他們的病就漸漸地痊癒起來。從這裏可以證明：陳的食物裏缺乏一種東西、他防止壞血病的發生、這種東西青菜裏面含着、最初叫宅作抗壞血病的東西、就是現在我們知道的生活素丙。

日本有一個海軍艦長、他是一個不懂化學的人、但他因爲經驗、給了他實驗的機會、他常渡着海上生活、有時很多日不能靠岸、因此非多帶食糧不可、當然、因爲日久的關係、仕兵們得不到新鮮的東西吃。他發現他船上的仕兵多半得了脚氣病、有些並且非常重。因此他始注意到食物的不合宜開他爲證明他自己的觀察是否合理、他作了以下的實驗：

他先令他的一隊兵坐船出外旅行、共爲時八個月、所帶的食品完全是陳的、結果他們旅行回來以後、多半得了脚氣病。以後他又令另一隊兵也坐船旅行八個月、除了食品不同以外、其他的環境完全一樣。食物是他們每天靠岸買來的新鮮食品、八個月他們由旅途回來後、得脚氣病的極少。因此他確實証明這病是受了食物的影響。他將所得的結果作成報告後、寄給荷蘭的一個化學家、這位化學家得到這份報告後、如獲至寶、他開始自己用動物作實驗。（未完）

健全家庭組成

在現在熱戀期中的青年男女們差不多都希望着趕快的成爲眷屬、而組織一個小家庭、以度其美滿生活。但是多數的人們却都忽略了組織家庭的條件、那麼是不是經濟問題呢？不是的、這是一個比經濟問題還重要的一件事、就是「健全的份子」我們都知道沒有經濟能力是不能結婚的、但是有了經濟的能力、而你是一個財多身弱的人、那麼你就不是一個健全份子。如果家庭有一個不健全的份子、這個家庭也便不是一個健全的家庭。由於身弱會影響到家庭衰弱的。從前中國人有「東亞病夫」之稱、這是極可恥的。現在的中國已經不是以前的了、我們現在是要作新中國的新民、新民是一個具有新思想、新的、强的體魄的國民所以若是由這種國民來組織了家庭、那必定是一個健全的家庭。現在沒有結婚的人、固然將來須要具有這種條件再來組織家庭、而已經結了婚而不健全的家庭、我們要設法、使宅由不健全的而變成健全的。這種使家庭健全的法子、就是要使一個家庭「科學化」、「紀律化」、「健美化」、根據這三種原則來組織家庭、那一定是一個標準的、健全的、現代的新家庭。

所謂這三種原則、並不是很困難的事、只要是你有恆心、肯遵守勿逾那便成功。科學化並不是要家庭裏裝按全部電氣、一切器俱都是機器、那不過是科學化、凡事要合乎科學去做而已。紀律化就是作事要有秩序、不可沒有一些計劃的糟忙、忙未必就能把事情辦好、只要事先準備有方、自然作的時候也省事、並且是能成功的。家庭裏面一切什麼當然要井井有條的、尤其有小孩子的人家、更要使小孩子養成守紀律、保守秩序的好習慣若是說因爲有小孩子便難守秩序、那只是大人懶怠的遮羞語所以「紀律化」這個問題、只要大人能遵守、孩子們不見得能破壞的。健美化更不是叫一個家庭摩登化的、須知「健美」兩個字的眞意義、是說那個美點完全是從「健」裏面而生出來的、換句話說、就是要一個家庭、都要注意「健康」所以人們都注意了健康、便都能有强健的身體、身體健壯、組織的家庭自然也就健全了。（潤珊）

稿費待領

「文學」及「戲劇與電影」兩週刊十一月份稿費已算就。請於十五日至二十日、携帶印鑑到本社會計課領取。茲將投稿諸君姓名列下：

張煥文、劉元春、沈陶菴、傅曉芒、修品心、沙崑、牧鳴、周耘青、迅行、郝爾司。

子華

方心。

一條黃土夾雜着砂子鋪成的大街上、兩旁排列着或出或入或瓦或草的鋪戶與民宅、更點綴了擔挑賣菜的駝背老翁、持瓶買油的纏足少女……着實顯現了十足的鄉間風味。

這樣的古城裏、一位文皺皺的典型秀才、不、他是一位摩登的時代落伍者、因爲他的頭髮是偏分、並且分的畢直、梳的絕亮、我們誰然不敢否認秀才擦的不是瘋子油、但我們却斷定蠅子落上會打出溜；洋襪高吊、褲腿散着、滿嘴的黃牙不是金的！總含着一枝從前門盒裏抽出來的小孩煙。這樣近午的光景、從街北闊步街南、直至一家小鋪門口、——閒人寄留的所在——揚眉吐氣的談今論古。

的確、子華在外表總裝出滿腹經綸維新向上的樣子、全不顧他妻子在家與人漿洗縫連、甚至迎人笑靨呢！進一步說、子華覺得一點王八的氣、而收穫大量的管上的煙、正顯得其涵養老練呢！

光陰荏苒、現在的子華、與五七年前的子華、無大差別；祇是長袍多了些燒孔與破綻、而頰添了些灰黑與皺紋、黃牙雖不時露出、却感到了莫名的可怕。但這却不必耽憂、秀才不會吃人、祇聽說從前的吃黑士、進而吸白面了。

暑去寒來、金風刺骨、在這自然的古城裏、偶而見到子華、不、竟是多日不見子華；好說者談、子華的太太不願以自己賺來的紙票、讓子華燒成灰燼。

雪後的早晨、一具席捲的尸身抬過後山坡去、聽說子華的太太、也從那日重作新娘了。

嗽口香水製造法

A、製法、薄荷精八份、麝香草酒十份、薰衣香酒九份、檸檬酒五份、甘草酒四份、丁香酒二份、甜橙酒三份、芳香酒七份、甘油六份、玫瑰水一份

將上十種原料混合卽成衞生嗽口香水矣。

B、用法：用白開水一杯、將此香水點十餘滴於其中、卽可漱口、立覺口中凉爽、滿氣芳香、久用並可預防口腔各種奇症及有防腐、殺菌、消毒、固齒等功效、眞爲現代小姐之必需品也。（醫師曹韻午）

坂井屋商店

照像機並材料

堂邑路　電話 二五八、六六四

山東路　電話六三六

美津濃專製　體育服裝用品

機製上海煤球

省費!!!　猛火　經燒!!!

煤

電話送貨 四六三七

總發行所 永泰昌煤號 青島李村路三十三號

本號並無派人推銷賜顧請電話接洽爲荷

青島惟一食品商店

三陽號　海食味品

地址奉天路泰山路角

自運

自製細點　應時食物　山珍海味　南北雜貨　批發零躉　特別克己

總經理沈德昌工廠出品

紅燒牛肉　冬菇鷄肉　美味鴨肉　各種罐頭　定價低廉　歡迎參觀

德聚東代客德記鳴謝

英商保宏保險公司賠款迅速

啓者敝號代客德記由青保宏公司保有去申郵包日前在申郵局失火當卽通知該公司經調查屬實立卽如數賠償足見該公司資本雄厚信用昭著賠款迅速手續敏捷特此登報鳴謝

新到

碱料，火碱，淨麵碱，硫酸，鹽酸，冰醋酸，凌粉，漂料，滷利鹽，以及顏料，火柴洋膠，蠟油，肥田粉各種，洗衣皂各種，大香帶菜，澱粉

品質優良　價格低廉

青島館陶路二十五號（取引所前）

木下商店出張所

電話 二四三一番　三六九八番

尿道發炎小便刺痛

淋菌在尿道內作怪……至誠淋濁丸能趕盡殺絕，直搗淋菌的老巢——非殺絕淋菌不止，

「尿道發炎、小便刺痛」完全是淋菌作怪、至誠淋濁丸、專治五淋白濁、婦女淋性白帶、殺淋菌、滅淋毒的功効特別强、能直搗淋菌的老巢、淋菌跑到那裏、他追到那裏、趕盡殺絕、誓不留根、根本解决、永不再發、且藥性王道、不傷腸胃、不礙生育、無論新淋久淋、殘毒復發、服之均能立刻見效、至於止痛消腫止流、尤其餘事、據患者經驗：服此「至誠淋濁丸」輕者一盒除根、重者數盒準斷尾！卽病根最深之老淋濁、耐心服用此丸、亦能永除根患、而婦女淋性白帶服之、兵效力尤在意料之外云。

◇每盒二十四粒 可服四天。只售一元二角 另有特製。每盒二元 效力更大

青島 山東路南首 至誠藥社總經理（電話五一一七五）

◇青島，東鎮威海路八十九號，至誠藥社支店，亦有出售（電話六一八二）

◇電話購買、卽刻送到◇

◀各埠經售處▶

天津 法租界四號路北洋廣告公司、梨棧森記稻香村、明記稻香村、日界旭街生春陽福記稻香村、英記更生道鴻泰、鑫森、洋貨莊、海大道小營市場對過天香室、特一區三義莊萬興錢號、特二區大馬路祥記稻香村、萬豐、東門臉洪義和、東馬路郵局南市大舞台東中南興錢號、報房、北大關福興東京、大前街永濟執、南市大柵欄華美南京錢號、路南、橋北志遠齋、新中西藥房、東天香室、北馬路東門南狄更生道、南大街三、和平市場、街北中、西藥房、永興西單牌樓中德藥房、大同志街、東四牌樓亞藥房、新橋、東單、南大街

北京 大前街、東中西藥房、永興西單牌樓中德藥房、東西南北各大藥房

塘沽 普安堂　濟南 廣城內院東西商店、德發大、張百成、福華西部藥房

烟台 南門新華外永平藥房、西首福昌藥社、西山街、中德藥房　威海衛 復興永藥房　滄州 城內富源票行、城外文華馨商店　保定 西大街稻香村　石家莊 中正街北藥房

大同 福興恆　唐山 新糧市街中德藥房、廣平安　張家口 寶善街忠記藥房、德泰和、東關街雙興成、南武城街　秦皇島 瑞昌綢緞莊　德州 宏仁藥房

彰德 中英藥房、友光藥房、緯二路四馬路東亞藥房

周村 同鮑棋杆胡同閻氏　哈爾濱 藥房

◇博山鮑壽亭、坊子振華齋、高密順德泉、膠縣宏大東昌濟東、濟甯麟興泰。

◇購藥務請認明眞藥以防假冒◇

山東路聯合

年關大特賣

聯合加盟店

服裝品百貨	寺庄洋行	電話二〇五一
服裝品百貨	松岡洋行	電話二一六五四
貴金屬時計	近江洋行	電話二〇三六
吳服商	辻吳服店	電話二〇八九
吳服商	櫻井吳服店	電話二一二九〇〇
高級履物	丸見屋	電話二二二〇
服裝品百貨	藤木支店	電話二一二二
吳服商	近江屋吳服店	電話二一八二八
菓子司	滋養軒	電話二一四八三
玩具小品商	ダルマヤ	電話二一三〇五七八五
貴金屬時計	下江洋行	電話三一五六
運動具	坂井屋運動具店	電話六三六
貴金屬時計	青木洋行	電話二一七四九
服裝品百貨	香川洋行	電話二一五八七〇四二
書籍商	博文堂	電話二一五七一
文房具	國吉洋行	電話二一九六三五〇〇

STAR 明星大戲院 CINEMA

十二月二十四日公映

每日四場開映時間如下

二點四十分。四點五十分

七點。九點十分

芙蓉仙子

全部五彩有聲歌舞巨片

大明星阿道爾夫曼殊不朽傑作

本院開幕以來荷蒙各界人士之愛護始得有最高之榮譽茲爲酬答各界人士之雅意起見於聖誕節前一日開幕之際特選五彩名貴影片「芙蓉仙子」公映深望各界人士仍本平日愛護本院之心惠然光臨不勝歡迎之至

經濟

華北金融中心之天津 年來經濟概況（上）
聯銀券發行達一億數千萬 一般經濟事業有長足進展

天津十四日同盟電　以事變後之金融匯兌概況觀之、於金融部門可舉出者、厥爲華北金融中心地天津聯銀之發展也、日本側雖有絕大援助、然自三月十日以開業以來、爲期僅僅九個月、紙幣發行額、竟達一億數千萬、京津地方之交易、殆皆使用聯銀券、唯不捨援蔣的態度之英法兩租界內、外國銀行、當初雖不收聯銀券、繼以匯豐麥加利等英系銀行、以聯銀券之通用、遂亦與聯銀通往來、又拒絕以聯銀券交納公租等之英法兩租界當局、亦以舊法幣之流通日少、公租等之滯納者日多、倍極困憊、不得已遂於十二月一日、先由英國租界工部局、承認以聯銀券交納公租公課、故預想追隨英國之法租界工部局、不日亦將收受以聯銀券交納之公租公課、故華北之金融統一工作、乃又前進一步、臨時政府爲禁止南方券之流入、今將天津匯兌市場與上海匯兌市場切斷、天津匯兌乃示獨自之强調、因之北方券由天津金融市場流失、外國租界內之中國銀行、聯銀券遂示强力之進出、亦爲資金逼迫、至有呈請聯銀援助者、

一般經濟　預料中日聯携經濟將來、必有發展、遂日指華北經濟中心都市之天津、內地商工業者一齊蝟止、鑑此實情、去年十二月商工省始有天津貿易斡旋所之設立、樣人本市之召集、前後計十次以外國斡旋所爲中心、內地各府縣市、合計有十六處商品紹介所、並斡旋所之設立、力事紹介斡施、明年四月將結成一體、計畫設立共同商店陳列所、占華北農產物中最重要部門之棉花、本年度新棉收穫、異常之少、僅有三百三十萬擔、終難滿日滿鮮上海、並地場紡績之需要。（未完）

日細瓷器皿 在濟暢銷
粗瓷日趨沒落

濟南通訊　本市粗瓷、大都來自博山、銷路極暢、因一般鄉村農民及本市中下級住戶均樂用、消耗數字、亦頗鉅大、不過以價值低廉、質地粗糙、故爲高級民衆所輕、而不細察耳、早歲在海運未開、遠路運輸梗塞時期、普通家庭、儉僕守舊、所用器皿、完全以樸拙堅固是尙、故用之者多。造至近二十年前、世態演進、國內外運輸逐暢、江西貨踴躍運海、物質精緻美觀、爲浮華人士所樂用、繼之、日貨趨步於後、不特品質優良、爲中上家庭所歡迎、而且價格低廉、較之粗瓷相差無幾、尤合普通人心理、以致納瓷銷路日暢、粗瓷日趨沒落云。

津海關統制棉花輸出 實行極爲順利
今後棉價可望減低

天津通訊　關於統制棉花輸出事宜津海關現已奉到政府明令、嗣後自天津輸出外洋、或青島以南各埠之棉花、必須呈驗北京實業部長所發之「輸出許可書」、方准出口、因此事醞釀已久、棉花商人、均已知悉、實行以來、咸能遵照、故極爲順利、據悉此次統制棉花輸出、政府方面事先頗有完滿準備、依日前公布之棉花輸出許可暫行條例規定、出口棉花申請許可時、應記載種類、數量、價額、買入者姓名或商號、輸送目的地、輸出港等項目、規定甚爲詳盡、故今後不辟輸出、或非法收買、從此可絕跡、更爲防止偷運起見、未呈請許可而輸出者、處三年以下徒刑、或一萬元以下罰金、津海關方面、亦已奉到此項嚴防輸運之命令云、另據探悉、棉花自統制輸出後、今後棉花販賣運銷之陣容、當爲一般經濟有關者所注意、側聞今後將在天津、濟南、石家莊三地、設立棉花收買機關、一經收買之後、除供給正當需用外、並以分配方式、供給民間、及紗廠需要、今後因管理方法合理化、其棉花售價、可望較現在價格爲低、火約細絨花不過五十元、粗絨花不過四十元、至天津方面收買棉花機關、聞已內定出新組成之棉花公會負責、按天津棉花公會、信以東棉爲中心、網羅日棉江商、伊藤、三昌、增幸、大上、松本等八大會社、均爲日本棉業界之强力者、會長爲東棉之佐藤、並由日棉之飯塚、三昌之吉本爲副會長、陣容異常充實、假如由該棉業八會擔任收買棉花之責、預料可月獲得圓滿成果云。

今日在京召開會議

北平通訊　華北棉花統制問題、自日前臨時政府發佈輸出許可制後、已踏上其第一步、繼而關於輸運地別之數量分配、自前即由現地各面與日本內地之間迭經交涉、頃現地當局定於十五日在北京召開會議、招集滿洲、上海以及青島、濟南等各關係機關之當業者、關於右分配之現地案以作最後的決定、本年度華北棉花上市額爲三百萬擔、而各方面之需要如下、日本、一、三〇〇、（單位千擔）朝鮮、二〇〇、滿洲、一、一〇〇、上海、五〇〇、天津、一、二〇〇、青嶋、四〇〇、濟南一五〇、特殆方面、二〇〇、其他、一五〇、合計、五、二〇〇

上海匯兌 市況平穩

上海十四日同盟電　外匯平穩、賣價開盤對英八便士六十四分之十五、對美十六美元正、金票九十一元賣、九十一元半買。

滯貨如山 山海關車站
站方不能工作

北京通訊　滿華間之貨物之交流、自事變以來、急激增加、益愈加深、稅關之所在地山海關站、堆積此等貨物未辦清過關手續者如山、貨物堆房、陷於氾濫狀態中、且有載於車上放置十數日者、亦達數十車、車站殆完全不能工作、站方已發出悲鳴矣、現誌該站之狀態如下、在貨（到山海關之貨物、辦清過關手續後發送者）

向京山方面者
受託者　五六五五公噸（十一月二十六日現在）
未受託者　一七一〇公噸（同二十九日）
向奉山方面者
受託者　約二〇〇〇公噸（同二十九日）
未受託者　三六六〇公噸（同二十九日）

觀其原因、此等貨物、均因過關文件不備而扣留者、尤以起因於貿易管理、匯兌管理等者爲多、鑑於此種情形、滿鐵華北事務局配車課、由於貨車關係、爲期其圓滑、而向貨主方勸告滿華直達辦理貨物、希望過關文件之完備。

日華經濟聯盟
日前開首次理監事會 決定會所地址等事項

天津通訊　天津日華經濟聯盟會、如期於前日下午四時在日租界花園俱樂部內、舉行成立以來之第一次理監事聯席會、會長齋藤茂一郎、王竹林兩氏、暨各日、華理事、監事、均出席、天津市商會祕書長朱厚叔、商事科主任王文藻兩氏列席、決議要案甚多、討論至五時許始散、據朱厚叔氏於會後對本報記者談、頃間會議情形、多之部組爲聯盟會內織、人事、財政等問題、決議案尙待整理、關於聯盟會之永久會址、因一時難覓適當房舍、決定暫設在商工會議所內、以期便利、至本聯盟會之顧問、日、華籍共十一名、頃間又議決增聘新民會河北省指導部部長鈕元伯氏爲顧問、聘函不久即可發出云。

另訊　天津日華經濟聯盟會之華方會長、副會長、理事、監事之名單、業經早誌本報、茲繼將日本方面之副會長、理事、監事名單調查如次、副會長岡本久雄（天津日本商工會議所副會頭、三昌洋行）、理事植田賢次郎（天津日本總領事館囑託）、後藤綠郎（在華紡同業會天津支部理事）、武內進三（天津日本商工會議所副會頭、武齋洋行支配人）、河村二四郎（橫濱正金銀行天津支店支配人）、池上章平（三井洋行天津支店長）、矢彥澤平司（大阪商船株式會社天津支店長）、佐藤洋之介（東洋棉花株式會社天津支店長）、小林陽之介（天津日本商工會議所理事）、監事出淵中次（怡豐橡皮工廠）、小林成夫（增田洋行支配人）。

正式成立 德縣棉花檢驗所
取締攙水劣貨

德縣通訊　新民會棉花檢查所、經積極籌備、現已完全佈置妥當、該所之地址在馬家溜口街九十八號、已於前日正式成立、今後德縣棉花市場、可得正當之發達、一般攙水等劣貨、自在取締之列、檢查所爲辦事便利起見、並於前日下午五時在農新村招待中日各機關長官請予指導、並連絡一切云。

木料大批 昨日到青

本市東洋木廠、近鑒建築界需料孤殷、特由日本內地訂購杉木七萬二千一百二十二支、昨日由富山丸裝運來青云。

日愛國公債 開始發售
東京中央郵局 半日售出五萬

東京十四日同盟電　日政府發行三次之中國事變公債、郵局發售、已自十三日全

每日出口貨物

奉天丸十三日去大連：棉花三五包、烟末一〇五大桶、牛肉四〇件、栗子一〇包、落花生油二〇大桶、棉花三〇〇包、碎煙一三包、烟梗四四包、落花生三五〇包、粉乾二〇包

青島丸十四日去上海：搬家行李一件、烟葉一八〇大桶、烟末一五〇包、活馬一頭、胡桃仁八包、栗子三五件

每日進口貨物

成都船十四日由上海來青：茶葉一〇〇件、洋酒四九件、人力車用品三件、墊子一件、寫字墨水四件、紙一〇三件、神紙一〇件、筷子二件、洋藥一件、藥草五一件、膠三件、食料罐頭一〇件、掃帚一八〇件、麵粉三〇〇件、布疋二〇件、木板一〇〇〇件、水仙花頭二〇件、玻璃二件、馬掌三件、機器零件三件、紙烟三〇件、文具一件、碎瓜一二五件、玻璃空瓶一〇〇件、煙草一五件、繩子二〇件、印刷品一件、槍泡三件、油一件、蠟燭一〇〇一件、油漆一件、打字機一件、鐵器一件、空鐵桶五〇〇件、月份牌五件、搬家行李一件、留聲機三件、印顏料四件、廢藍五〇件、衛生器一件、葡萄乾二五件、雜貨三件

內外市況

本市市況（十二月十四日）期貨交易

○棉紗前場		○生油前	
十二月開	287·70	一月開	18·50
最高	289·50	最高	18·60
最低	287·25	最低	18·225
收盤	288·00	收盤	18·25
一月開	289·00	二月開	18·40
最高	289·50	最高	18·45
最低	289·00	最低	18·15
收盤	289·25	收盤	18·15

海外市況（十二月十四日）

○倫敦銀塊	
現貨	20又16分之3
遠期	19又2分之1
○紐約銀塊	
公定價	42又4分之3
○美國棉花	
現貨	8·58
十二月	8·21
一月	8·17
三月	8·13
五月	8·95
七月	7·64
十月	7·34
○印度棉花 白路去	
4·5月	157又8分之7
7·8月	159又1分之1
阿姆拉	
12 1月	146又2分之1
3月	145
平果而	
12 1月	121又4分之1
3月	12?又8分之5
○倫敦金塊	149·01又2分之1
○市俄古麥	
十二月	6?又4分之3
五月	66又8分之3
七月	66
○紐約匯兌	
對英	4·66又8分之3
對日	27·2?
對華	16·15

○倫敦匯兌	
對上海	8又2分之1
對日本	1·02
對法國	177·75
對紐約	4·66·50

○大阪人造絲 前場開盤無市　○大阪人造絲 前場收盤無市　○大阪人造絲 後場開盤無市　○大阪棉布 後場收盤無市

月份	○大阪棉花 前場開盤	○大阪棉絲 前場開盤	○大阪棉布 前場開盤	○大阪棉花 前場收盤	○大阪棉絲 前場收盤	○大阪棉布 前場收盤
十二月	無市	203·00	2·57	無市	203·10	2·58
一月	無市	202·00	2·61	無市	無市	2·63
二月	52·00	無市	2·69	無市	無市	2·70
三月	52·00	202·00	2·74	52·00	無市	2·76
四月	52·35	無市	2·81	52·45	無市	2·81
五月	52·40	無市	2·84	52·50	無市	2·85
六月	52·45	無市	2·85	52·50	無市	2·86

月份	○大阪棉花 後場開盤	○大阪棉絲 後場開盤	○大阪棉布 後場開盤	○大阪棉花 後場收盤	○大阪棉絲 後場收盤	○大阪人造絲 後場收盤
十二月	無市	203·10	2·57	無市	203·10	89·80
一月	無市	無市	2·66	無市	無市	無市
二月	52·00	無市	2·69	無市	202·10	無市
三月	52·00	無市	2·76	無市	無市	無市
四月	52·45	無市	2·81	52·40	無市	無市
五月	52·45	無市	2·82	52·45	無市	無市
六月	52·50	無市	2·83	52·49	無市	無市

TSINGTAO MOTORS
STUDEBAKER
經理各種汽車零件
大華汽車材料公司
湖南路口河南路十八號　電話六〇七六號　信箱二二三號

戶井口腔外科齒科醫院
診療時間 無論何時皆可
休診日 凡祭日午后一律停診
入院出診 各隨患者之便
青島熱河路二九號
院長 戶井良夫　副院長 阿嘉宗惇

鈴木齒科醫院
本院在青多年一切牙症均能限日痊愈拔牙鑲牙尤爲精究茲將醫藥費一律減低以副患者雅意
鈴木富雄
觀海一路二十八號　電話二〇四三號

大山塊煤
零售批發 價目從廉
吉昌煤棧
電話三七一六號　河南路三十二號　鄆城路四號

福順泰
本號開辦歷有年所專門運銷化妝物品日用百貨并總經理丹鳳老牌養青批發零售價目克己如蒙賜顧無任歡迎
地址山東路一四一號　電話三七一二號　六八四〇號

震華金店
首飾 金銀 中西禮品
電話二九八七號　地址天津路西首

一馬力半的新式自動磨麵機一小時可出麵粉一袋
隆光股份有限公司
總行青島市場一路
分行 濟南二大馬路　天津法界二一四號

青島日本醫師會
外科 性病科 皮膚科 外科 皮膚黴科 齒科 口腔外科 眼科 內科 小兒科 產科 婦人科 耳鼻咽喉科 X光綫科 花柳科 小兒科
井辻外科醫院　鐵山路　電話二三二二
博愛醫院　聊城路　電話三七〇二 六九三二
富田眼科醫院　東阿路　同三六一九 六三七六
若槻醫院　德縣路　同四六〇四
野見山產婦人科醫院　禹城路　同六七四七
松村醫院　無棣路　同三三四〇
好生堂醫院　樂陵路　同二二九三
山東醫院　夏津路　同五五七〇
神內醫院　德平路　同四七五七
廣瀨小兒科醫院　鐵山路　同二八二九 五八五九
鈴木醫院　新泰路　同二〇〇九 三二〇一
鈴木分醫院　臨清路　同三〇〇九

精神治病不針不藥
根據靈學原理、運用精神靈力感應、專治中西醫束手無效之疑難大症、如各種精神病、神經病、神經衰弱、失眠症、胃腸病、生殖器病、糖尿症、半身不遂、心臟病、婦科諸病、歇斯的里、腦病、脊髓病、以及一切惡癖等、均能立刻見效、斷根、誠現代最簡捷之根本治療法也。
時間：每日上午九時至下午六時、星期日午後停診（預約者不在此限）
掛號：先來者先診、掛號費納國幣五角、出診每次國幣十元（可免久待號金五角）
診費：每次國幣五元、長期治療者另議、深夜加倍、路遠加倍、車資另加、惟外埠函診必須預納、赤貧者酌減
精神治療專家宋本昭啓
地址：定陶路十八號　借用電話三一九八號

命相專家 醒醉客大相士 由京來青
能知你、判斷你、瞭然你、細查你、已過未來、俾君趨吉避凶
父母存亡、買賣盈虧、姻緣順遂、目前愁慮、泰否吉凶◇能遂過亡
兄弟幾位、商賈利鈍、戀愛眞僞、隱言含怨、片論定險、致誤踏地
妻妾賢愚、軍政遷隱、心腹忠奸、友朋情誼、各界相同、談減胞取士
子女多寡、謀事成否、宜進退、疾病吉凶、女一元◇請速占卦
過去吉凶、處世立身、家庭結變、終身結局、來津問卦、暫收四角◇時間不限
一切禍福、未來美醜、環境貧賤、富貴
現寓北京路中華棧三樓上三十五號候敎

戒煙 痔瘡
黑白毒品 七日斷淸
本院運到大宗德國最新藥品、注射、內服、皆用淸毒藥劑治療、無論煙癮大小、限一星期、完全戒淸、戒除期內、不誤工作、戒後檢驗血液、絕無毒質存在、擔保永不復發。
治療方法、新穎完善、專用塗藥治療、使痔核、漏管、自然枯落、絕無刀割、火灸、結紮、等痛苦、無論遠年近日、裏痔、外痔、脫肛、便血、裂創、及一切肛門症、一概包治、塗藥期間、行動自由、並不妨礙各項職業。
山東路北首二〇〇號濟衆診療所

特別大廉價 三鞭保腎丸
諺云人非草木孰能無情、倘因幼年早婚房事過度或秦日手淫以致腎經虧虛、水枯精竭、卽成陽萎不舉之象、或見色流精甫交卽洩夢遺滑精等症、子嗣絕望、而終恐不能延年益壽也、敝醫師特經驗始發明此丸、專治各種遺精、安神補腎、壯氣血、滋陰補陽、精能遠射、行特別大減價、每盒一元、三盒二元五角、
天福堂老藥店啓
青島經理處山東路一二二號金星藥房

一盒斷根 淋濁丹
無論淋白淋黃淋紅或毒淋慮淋火淋撒尿精管刺痛或精糊馬口或傳染婦女赤白帶下及尿前尿後代白代紅一切淋病屢服各藥久不愈者請用此丹一盒準保除根每盒一元加料二元隨藥另送淋濁洗療散一瓶
天津愛多製藥社發行
青島總經理山東路一二二號金星大藥房　電話七〇六二號

立消鼠瘡 瘰癧丸
凡鼠瘡瘰癧一症、患者甚多、每以調治不當、終難收口除根、或痛苦殊甚、故苦人均視爲最難醫治之疾也、敝藥房醫師有鑒及此、特將實驗之所得、復加以細心研究、始配此丸、確有十分特效、按此症之發起多由身體弱、消化不良、肝氣不舒、鬱悶結成瘰疽、或因急怒氣串、生在脖項耳後、日久化膿、破流不止、以及各種瘰癧、無論已破未破、急服此丸、輕者一盒、重者三盒除根、永不再犯、每盒一元、加料兩元、隨藥贈瘰癧膏藥兩貼
天津大學藥房出品
青島山東路金星大藥房經售

齊大夫診療所
內科 肺病科 小兒科 花柳科 專門戒煙
安徽路三十號

霍康醫院
治療科目：內科外科產科婦人科小兒科皮膚花柳等科
專門治療：骨結核（卽骨癆）急慢性骨關節炎　骨關節結核瘰癧及惡性瘤腫等　專門根本治療無需開刀手術
門診時間：每日上午九點半至十二點半午後一點到五點半　急診不在此例
院長醫學博士霍哈拉其長　產婦科女醫師生如鋒
地址 龍口路十三號東方市場對面　電話六六六九號

環球齒科醫院
是島上最完善器械最充足之醫院
科目 口腔外科 齒科 矯正 保存 補綴 X光療 小兒齒科
時間 上午九時至十二時 下午一時至六時 星期日下午停診
院長 薛成九　副院長 楊冠盛
湖南路四四號　電話六六八號

廣東愼芝堂監製
肚痛調經丸
此丸世傳祕方屢經試驗百發百中凡婦女之月經不調行經肚痛赤帶白帶子宮寒冷等症無不應效如神茲將主治各症列下
一治月經將行腰腹肚痛經水瘀結成塊
一治經期過後腹中作痛
一治經來一二日遍身疼痛
一治經閉不通氣鬱血滯
一治經來飲食難進胸膈飽滿
一治赤帶白帶屢月不止
一治子宮寒冷血色不正
一治經期過遲頭昏目眩小肚作痛
一治經來成塊或黑或紫或淡
一治行經無期或前或後往來無時
一治經來過多過少
一治一月經期數行或數月經始一至
一治懷孕行經或有肚痛腰痛
一治產後瘀血未淸時常作痛
一治脾虛鬱滯經前腹瀉
一治經水過多行後復行面黃骨瘦
連服一二盒不獨能消百病更能暖宮種子散寒補血誠婦女之一大救星也
◇……定價每盒一元……◇
廣東藥品商店總經理　本市福建路廣祥雜貨店（電話七一七九號）
代售處：膠縣鐵市街宏大藥社　東鎭台東一路二四號　青島山東路一二一號　濟南普利街

昨日本市熱烈慶祝政府週年紀念

五萬餘市民參加盛況空前

莊嚴肅穆官民一致對政府竭誠擁護

晴空萬里天人共慶

中華民國北京臨時政府成立一週年紀念慶祝大會、昨日在晴空萬里之和暖天氣中舉行矣、本市各機關團體學校昨日均休假一日、全市市民均參加大會、會衆情緒興奮、儀式極爲隆重、上午九時維持會全體職員在大禮堂學行紀念典禮、由趙會長致訓辭、會私立各中小學校亦分別學行紀念典禮、由校長及維持會長代表分別訓詞、十一時於日本第一小學運動場舉行慶祝大會、會場之佈置、及大會進行各事、事前均由維持會聯絡室李主任、聯絡員薩東榮、陳崇來、宋子良等、全體及宣撫班神代班長難波、寧溪橋宣撫官、縝密籌備周詳、故昨日大會秩序極佳、十一時前、趙會長、姚部長、尹委員、陸委員、周委員、楊委員、韓委員、咸部長、李科長、陳科長、唐科長等、均已到場、繼來賓大鷹總領事、陸軍特務機關長、海軍特務部長、村地參事會長等、亦相繼蒞席、中日各機關團體全部職員、各中小學校全體師生、一般市民參加者達五萬餘人、準時開會、由閻委員司儀領導行禮、依序進行、至十二時散會、玆誌詳情如次：

國旗揭揚　開會後、首由治安維持會趙會長親行國旗揭揚式、奏卿雲之樂（國歌）、全體於樂聲悠揚中向漸次上升之五色國旗致最敬禮、於是負有復興新興中國使命之五色旗、於全體莊嚴肅穆敬仰中、昇至桿頂、飄舞空中、與碧空五映光輝、顯示東亞永慶和平歡躍邁進之狀態、

開會之詞　由姚部長任大會主席、並致開會之辭、辭曰、「今天是北京臨時政府成立週年紀念、學行慶祝之日、意義極爲偉大、典禮尤屬隆重、本會遵奉明令、敬謹開會、特此致辭」、

朗讀宣言　由趙會長、朗讀中華民國臨時政府宣言文、趙會長言語清晰、聲音響亮、會衆每字每句聆悉極爲眞切、對於政府之正大宣言、極爲感動、一致表示「我們的臨時政府成立玆已週年、青島全市民衆絕對支持新政府」之意向也、

祝電決議　由周委員報告以青島市民大會名義、致電北京臨時政府祝賀、當經大會一致贊成通過、原文曰：「北京臨時政府鈞鑒、天佑中華、撥亂反治、政權鞏固、華北又安、有成甯待三年、盛典欣逢週歲、普天同慶、率土臚歡、職會幸隸幈幪、尤深鼓舞、謹率全市五十萬民衆、攄萬分熱烈之忱、竭誠擁護、馳電恭賀、稽首嵩呼、青島治安維持會會長趙琪叩元、」

會長致辭　趙會長致詞、略謂：「今日何日、乃我北京臨時政府成立週年紀念擧行大慶祝之日、爲本席暨同人所最歡欣鼓舞者也、回憶去年今日、兵連禍結、萑苻十旬、宋哲元棄職潛逃、京津各地負責無人、整個華北、已陷於無政府狀態危險情形、達於極點、在野之元老重臣、名流耆宿、不忍坐視家國淪亡、生民塗炭、出而負荷仔肩、擔當大局、於是臨時政府乃應運而生、一年以來、綏集流亡、振興百廢、上光明之軌道、聳中外之觀聽、而友軍仗義進兵、消滅國共、予新政府以莫大之協助、始得從容擘畫、日進昌明、此在慶祝大會時所當竭誠感謝、永矢弗諼者、本會之成立、後於臨時政府不過匝月、在新政府監督指導之下、勉任鉅艱、業業兢兢、幸無隕越、對此盛大之慶典、與有無上之光榮、故本席愉快之忱、覺較他人尤爲熱烈云、

來賓祝辭　由來賓大鷹總領事、陸軍特務機關長、海軍特務部長、居留民團參事會長、先後祝詞、大意爲臨時政府成立一週年之間、政績勇猛躍進、前途更蒸蒸日上、政治經濟均異常發展、組織健全、治績非常顯著、望官民一致確立東亞新秩序等語、

讀感謝文　由姚部長朗讀感謝慰問皇軍文、詞意懇切、情摯眞誠、大會參加之中國方面市民均因之對友軍掬致誠感謝之意、

三呼萬歲　由大鷹總領事領導三呼中華民國臨時政府萬歲、由趙會長領導三呼大日本帝國萬歲、呼時全體民衆附和、聲音雷動、震撼天地、兩國民心情極度興奮、互慶今後東亞永慶和平、呼萬歲後全體向國旗敬禮。

閉會之辭　最後由主席姚部長致閉會辭、奏樂散會、辭曰、本會對於北京臨時政府成立周年紀念、敬謹擧行慶祝大會典禮告成、宣告閉會。

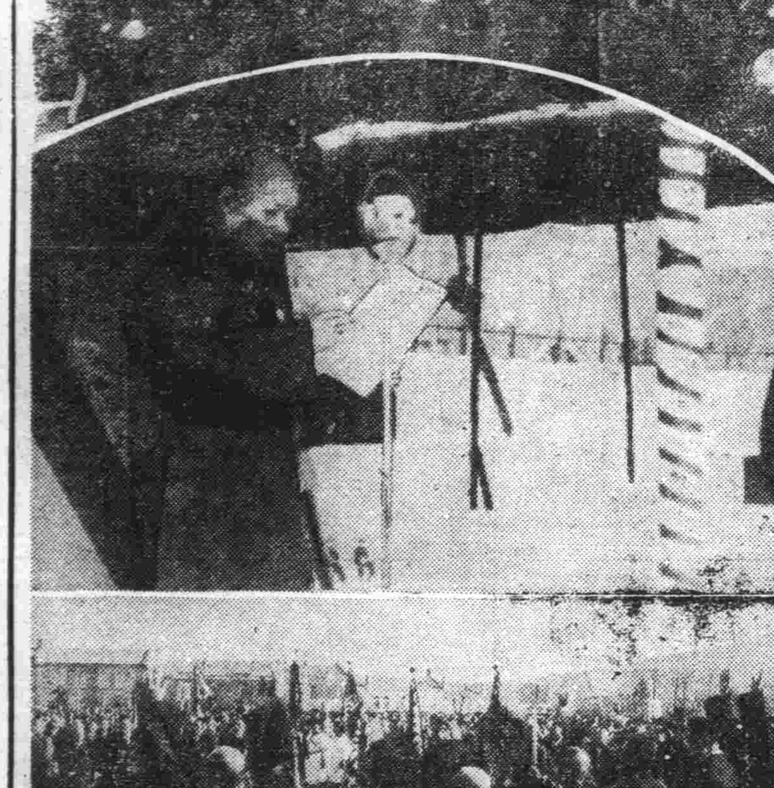

寫眞上係政府成立周年紀念大會會場中趙會長致詞情形、下爲維持會委員等呼萬歲時情形

維持會所屬各機關舉行慶祝典禮

到會三百餘人情況熱烈　趙會長對全體發表訓話

昨日（十四日）爲北京臨時政府成立週年紀念之期、本市各界特擴大隆重學行慶祝典禮、全市各機關團體一律休假一日、各机關學校商店門前、均懸掛五色國旗、大型之紅布慶祝標語滿布全市、本市治安維持會所屬各机關、特於當日晨九時、假太平路大禮堂學行慶祝典禮、禮堂門前五色國旗交叉、懸紅布橫匾額、上書慶祝北京臨時政府週年紀念、到維持會趙會長、姚部長、周家彥委員、陸夢熊委員、尹援一委員、警察部咸部長、統稅局張局長、商檢局曹局長、膠海關監督代表各机關職員、鹽務管理局范楚生委員、暨各校職敎員等、共計三百餘人、濟濟一堂、羣情熱烈、準時開會、由維持會閻祕書司儀、向五色國旗行三鞠躬禮、由警察部樂隊奏樂唱國歌、首由維持會姚部長朗讀北京臨時政府第二次宣言文、（已誌報端）、讀畢由維持會趙會長向全體人員訓示略謂：

今天是北京臨時政府成立周年紀念慶祝大會的日期、普天同慶自不待言、諸同人均是在維持會服務的、而維持會就是隸屬於臨時政府的、關係密切休戚與共、如此盛典千古一時、鬱往崧來、紹先啓後、責任是何等的重大、本席才力薄弱本不勝任、躡屆一年、所以能幸免疏虞、全仗着羣策羣力、自玆以後、必須認清新政府的正確目標、偉大宗旨、同心協力、無忘無荒、隨着新政府所指示的光明坦蕩道路、向前邁進、務達到撲滅赤燄、放逐獨夫、使我大中華民國、與大日本帝國、滿洲帝國、聯合一致、以發揮我東方民族的偉大精神、以表揚我東亞國家的光昌氣象、到明年開二周年紀念大會時、便更值得慶祝的了。再者青島自友軍登陸後、維持會產生以來、受諸位、爲青嶋民衆計熱心職務、埋頭苦幹、與友邦之協助、青島治安得有若是之成績、頗得全國各地之好評、深望諸位今後仍努力從公、今天並代表全青島市民、向諸君特致謝意云、訓示畢、宣告散會。

增進民族福祉　建設東亞和平

大鷹總領事祝詞

十二月十四日乃貴國民視爲意義重大之紀念日、誠亦承當慶祝之一日也、遂以本日午前十一時爲期、自首都北京始、北部天津、濟南、太原、中部上海、杭州、蘇州、南京、安慶、九江、漢口、南部廣東、貴州各地、一致爲慶祝此盛典、皆開盛大慶祝大會、僕代表青島留日本官民、得躬與臨時政府成立一週年慶祝大會、聊述所懷、此至感歲復且無任欣快者也臨時政府自誕生以來、迄今已滿一年、其施政方針、乃力除國民黨一黨專制之弊、本諸民衆之總意、施行增進眞正中華民族福祉之明朗政治、開發資源、以謀民生之向上、努力與日滿兩隣國親善提携、尤以國際的最應表敬意者、爲確立防共之大方針、因之東亞本來之平和始可期其確保、在內政方面、力謀教育之刷新、及災區之救濟、更爲安定金融、乃設中國聯合準備銀行、僅僅以一年之光陰、而獲此莫大之發展、誠令內外均不勝驚愕者也、一方於本年三月二十八日與臨時政府呼應、於蔣介石政權之首都南京、亦成立中華民國維新政府、南北媲美、關於兩政權之合併、亦會無隔閡的交換意見、以期樹立鞏固之中央政府、因之乃設立聯合委員會、保持緊密之連絡協調、此爲世人之所周知者也、今蔣介石政權僅於西南偏僻地域、徒恃第三國之支援、依然冥頑、未棄其焦土抗戰政策、遂陷無辜民衆於塗炭之苦、其淪落也、已迫在旦夕、臨時政府之基礎、已日加强固、此自東亞大局言之、乃至堪慶賀者也、青島於本年一月十日日軍上陸後未逾數日、即推趙琪氏爲會長、成立治安維持會、與臨時政府連絡協調、從事於治安之維持與災民之救濟、刻爲青島復興、日夜努力、結果本地方之貴國識者良民、皆體臨時政府之意、了解日本之眞意、業先共趨地方、日華兩國國民已深然融和、而向王道樂土明朗青島市建設之途邁進、此僕衷心之所欣幸無已者也、今當本日之嘉節、特進一言以代祝詞。

新中國之建設　前途極爲遠大

柴田海軍特務部長祝詞

當茲舉行臨時政府成立一週年紀念祝典之際、聊述所感、以代祝詞、中華民國臨時政府、乃在硝煙尚未消盡之際、於華北目指東亞新秩序之建設、而誕生、向中國再建之途踏出第一步、於茲已滿一年、其間在反共救國民族協和之旗幟下、益爲健全之發展、其治績歷歷可覩、此不外爲政者以不遑寢處之努力、黽勉從公之所致也、故對之深表滿腔敬意、雖然新中國之建設、前途尚極遼遠、萬不許有一刻之偷安、是以更望中國官民一致邁進、以期其達成、再從而推進之以冀東洋永遠平和之確立、是所馨香祝禱者也。

各機關團體代表組皇軍慰問團

昨分班慰問各部隊病院等　並呈獻慰謝文及鮮花一束

青島治安維持會趙會長、以下各委員、各團體、及市民代表、昨日於臨時政府成立一週年紀念日、特組織皇軍慰問團、分三班慰問皇軍、各機關各部隊、及各病院、並呈獻慰謝文、及鮮花一束、茲將詳情誌次：

第一班　由趙會長任班長、由橫見宣撫官引導、班員有周委員、中國婦人會會長、婦人會會員一名、商務代表二人、反蔣委員會二人、中學生代表一人、下午一時半在維持會集齊、二時出發、赴陸軍特務机關、海軍特務部、福永警備部隊、陸戰隊司令部、憲兵隊、第四艦隊慰問皇軍。

第二班　由姚部長任班長、難波宣撫官引導、班員爲會立女中學生二人、文德女中學生二人、聖功女中學生二人、北京路、黃台路、江蘇路、台東鎮、台西鎮、尚德、三江、明德、聖功各小學各派女生二人、中國婦人會會員六人、赴海軍病院慰問。

第三班　分爲二組、第一組、組長尹委員、組員中國婦人會幹事長、商務會代表一人、學生代表一人、赴尾崎部隊、港務部、航空隊慰問、第二組、組長韓委員、組員中國婦人會會員一人、學生代表二人、赴停車場司令部、碇泊場司令部、安藤部隊、兵站司令部慰問、至三時半始慰謝完畢云。

商號懸掛國旗　汽車宣傳遊行

本市慶祝北京臨時政府一周年紀念、昨日特學行汽車慶祝宣傳、本市居民商號昨均懸中日兩國旗、各銀行商號會社、均以懸紅布慶祝標語充滿慶祝情緒、警察部清潔隊大汽車下午二時到維持會集合、分爲兩隊第一隊爲警察部音樂隊、第二隊東文書院學生、二時半出發、循回遊行本市各街巷、奏樂宣傳並散放各種傳單標語、並至衝要街巷、由講演員向一般市民講演慶祝政府成立一週年紀念之重大意義云。

我們要擁護政府　且應絕對信仰

本市各學校舉行慶祝會　會立女中校長索蘭卿致詞

昨日北京臨時政府成立週年紀念日、本市維持會、除在市禮堂召集所屬各機關職員在大禮堂學行慶祝大會、又在德平路日本第一小學校操場、召集全體市民學行慶祝大會外、全市各公私立中小學校、於昨日（十四日）晨九時、在各該校內學行慶祝典禮、並由維持會教育科宇野顧問、飯田顧問、陳科長、張督學、伊股長、鄒股長分赴會立男女中學、聖功女中、文德女中、東文書院、會立市內各小學校及私立各小學校代表趙會長致訓詞、昨日全市騰歡慶祝、茲將昨日會立女中連索蘭卿校長致詞及宇野顧問在會立女中致詞分錄如次、

今天是我中華民國北京新政府成立一週紀念、這是值得我們來開會慶祝的、因爲在宣統末年、從專制而改爲共和、就把政府設在北京、旗子就改作五色旗、後因政府失掉政治的中心、軍閥自爭地盤、所以就聯共在十七年而北伐、到十八年時、北伐成功、於是就把政府移到南京、把五色旗改作黨國旗、後又因黨同伐異、就有清共剿共之擧、在二十四年蔣介石在西安被架、因此就又去容共、你說這樣的政府、有一定的目標沒有、所以這十年之中、人民所受的痛苦、在報紙上、已經說過、也都是敢怒不敢言、遺是誰施的、在宣言上、已說過、所以友邦還纔積極起來、一則爲防衛自己本國、一則來幫助中國民衆、這纔在去年的今天、新北京政府又恢復了、現在我們的政府成立了一年、其中需要友邦的扶助之處很多、友邦的勝利、就是新政府的成功、並且要認清這是兩國提携實行親善、借助友邦來改造國家的、決不是來亡我國的、乃是剿共滅黨維持東亞和平的、我們要知新政府成立、決不能如清末的腐敗、也不能有軍閥有橫行、更不是罔民的黑暗時代、現在政府的立場、是專謀大衆的幸福、一切的設施、都是社會上所需要的、所以我們要擁護新政府、並且要絕對的信仰新政府、自然反共倒蔣是很容易的了、我希望在座的同學、要知生死的關鍵、已在目前、實不容稍事猶豫、應一致努力澈底覺悟、改造自己的思想、往前邁進、以期達到東亞永久和平、

李村慶祝大會　情緒極熱烈

北京臨時政府成立年週紀念、本市李村會立小學校內、舉行慶祝大會、計到各村鎮長代表宣撫班、及來賓等村民二百餘人、羣情歡舞盛況極爲熱烈、開會首由鎮長修華東致開會辭、中島警備隊長致祝詞、鎮長袁相栽致祝詞、李村分局長陳寶琳致詞、愛護村代表致詞、最後由賈鎮長致閉會詞、修華東領導三呼北京臨時政府萬歲畢、大會圓滿閉幕、當日並分別在王埠、劉家下河上臧口等十處、擧行遊行講演、對臨時政府之產生與將來之使命、對村民予以深刻之認識、茲將鎮長祝辭及李村分局長致詞大意分別錄後：

鎮長祝辭

維中華民國二十七年十二月十四日、爲我北京臨時政府成立一週紀念之期、吾人聚首一堂、掬誠慶祝、實不勝鼓舞歡忭之至意、溯自去年今日、友軍於勝利之下、不忍我父老子弟、號於水深火熱之中、於是與我老成耆宿、相提並携、成立此燦爛莊嚴之政府、以發現慈祥光明於世界、直使雞犬不驚、市民不擾、士農工商、各安其業、竟不知此政府組織之艱難、非友軍之協助、與當局諸公之熱誠毅力、曷克臻此、以後各地方於友軍所到之處、亦皆相繼成立政府、以安民心、是皆北京臨時政府、樹立先聲、登高一呼、萬山響應、事理當然、誠不足異、行見百川東注、以海爲歸、禹域山河、共推領袖、正不僅我李村民衆馨香禱祝已也、今日當一週紀念、謹以至誠、恭祝我北京臨時政府、上順天心、下和民意、與友邦携手邁進於光化之途、榮譽無疆、李村鎮長袁相栽謹祝。

陳局長祝詞

今天是我們中央新政府成立的一週紀念日、迴想去年自盧溝橋事變黨府不明時勢不自量力與友軍挑戰、既抵抗不住還不覺悟、用焦土決河的策略想阻止友軍的前進、誰知白犧牲了人民無數的生命財產、到此地步仍不覺悟又聯合共產黨作最後掙扎、結果斷送了國家元氣仍無濟於事、黨共軍屢戰屢敗最近祇有逃往川貴雲南一帶墜落爲一地方政權。

我們要明白黨府是以黨治國、人民是不能干政的、黨府所施行的政策全與我們人民背謬、譬如日本與我國同文同種是東亞的先進國家、是應當親善提攜共存共榮的、而黨府違反民意偏要排日抗日以引起兩國的不幸的戰事、人民遭受了空前未有的浩刧、這是多麼痛心、我友邦日本對於中國並無領土思想、此次使儀出師來消滅黨共、原爲東亞和平另扶植成立我們人民盼望的新政府、所以友邦肅清華北的時候、一面順合我們的意思於去年今日在北京成立了新政府、今年華中華南各大都市相繼攻陷、中華民國統一的政府不久亦要實現、那是更幸的事了、我們今日慶祝新政府的成立、一面應當感謝大日本友軍善意扶植我們的盛德。

政府成立僅一年　已呈欣欣向榮之象

全國民衆不能不感謝友軍盛意

維持會趙會長昨在電台講演

青島治安維持會趙會長、昨日下午七時半、在廣播電台、向本市市民放送講演慶祝臨時政府一週年紀念之重大意義、講詞如下：

今天是中華民國臨時政府成立週年紀念、鄙人于參加慶祝之後、異常愉快、特與諸君略談一談。

國民黨自盜竊國柄以來、十有餘年、說是大公無私、可是無一事、不自私自利、講的民權主義、可是無一事不是欺騙、兵連禍結、歲無甯日、我全國民衆、日處於水深水熱之中、早已苦到極點了、而蔣介石昏瞶無知、昧于世界大勢、又復連共抗戰、不惜將國家作孤注之一擲、溯自去年七月起、一直到現在、屢戰屢北、失地十數省、生靈塗炭、廬舍爲墟、錦繡河山、幾乎爲其完全斷送、眞是令人最堪痛心的一件事。

去年今日、北京臨時政府成立、本悲天憫人之懷、作濟困扶危之擧、並承友軍熱誠援助、驅逐禍國殃民的國共兩黨、再建新興的中華民國、此一年之中、臨時政府、秉政諸公、在王委員長領導之下、不辭勞瘁、不避嫌怨、一心一德、精誠團結、努力于敦睦邦交、呼籲和平、肅清國共、救民水火、開發經濟、力謀建設、處處爲中國求幸福、事事爲人民謀出路、種種政績不是短時間所能說完的、不過僅僅擧其犖犖大者、向諸君略談數端而已、臨時政府成立、雖爲時僅一年、然而被黨軍摧殘、支離破碎之中國大局、現在已呈欣欣向榮之象、我全國民衆不能不感謝友軍之盛意、同時、也不能不感佩王委員長及臨時政府諸公之辛勞、今天、本市擧行臨時政府週年紀念大會、可以說是新興中國第一次最有價值的紀念大會、也可以說是歷史上最可資紀念的大會、更可稱爲東亞和平先聲的紀念大會、各界參加之踴躍、及其情緒之緊張、空前未有、至各省市道縣亦同時擧行熱烈慶祝、擧國若狂　此種現象、實在可以表現全國民衆、對於臨時政府之眞正信仰、全國民衆、對於臨時政府之竭誠擁護、全國民衆對於臨時政府之無窮期待、並且由此點看來、又可明瞭全國民衆、現在已經覺悟、約有兩點：（一）國民黨之不可再依賴、而羣歸附于臨時政府、（二）共產黨一日不除、則東亞一日不能安定、而一致奮起撲滅之、國共兩黨遭此重大打擊、受了致命之傷、已如風前燭、瓦上霜、消滅之期、即在目前矣。

鄙人德薄能鮮、謬膺青島治安維持會會長、彈指光陰、已經十一個月、夙夜競未敢稍懈、所幸既承友軍之援助、又蒙臨時政府之指示、復荷全市各界及各同人之幫忙、慘被破壞之青島、始得渡過難關、而漸入復興之康莊大道、此乃鄙人所感謝而永遠不能忘記的。

再者、鄙人愛國之心、不敢後人、挽諸國家興亡、匹夫有責之義、願竭全力、效忠國家、並服從臨時政府、仍望我全國同胞、要堅定意志、亦信仰臨時政府、擁護臨時政府、服從臨時政府、上下一體、萬衆一心、然後臨時政府、方能很順利的發揮其機能、造成一個完全無缺的新興中國、不是開幾次大會、呼幾句口號、貼幾張標語、熱熱鬧鬧、痛快幾次、就能救國的、必須要脚踏實地做去、方能得到實在的效果、並且盼望新政府早日誕生、使得國家安如泰山、固若金湯、同時我們應協力同心、誓爲中央新政府邁進努力、我想人同此心、心同此理、諸君均是愛國志士、當與鄙人表同情、這就是鄙人慶祝臨時政府週年紀念大會之間、與諸君談的幾句話、匆忙之間、恐有不當之處、還望諸君指教、幸甚幸甚。

山東產業館定期開館

招待各界參觀

山東產業館經大鷹總領事、趙會長等之發起、淺田博士、曹樹聲先生之經營籌備、館址設在海濱公園、大致已經就緒、定於本月十七日上午十時先行開館、招待本市各界參觀、請東昨已發出云、

本市爲東亞大陸門戶　警察責任重大

警察部爲培養優等警材　制定廿八年度教育指示

（前續）

三、關於教育方法、手段須注意特定左之五項、

1. 勤務官署鑑於本質考覈事之輕重、始終與季節物以上、對於部下耳目所觸、一言一擧一動、皆以教育的示之、
2. 勤務、教練、術科、內務當指導時、必須熱達警察精神精熱興亞精神、言及實踐、躬行此目、練成尙傾注一段之精力、
3. 當學科教育特明示其要點、或以周密明其基礎、堅確如得强化擴大、此以上之自修及作業、
4. 警察教育是粒粒仕上爲主、應於們性照於年次、鑑於階級、以備期現其在上當集合教育時、此粒粒主義、勿要閒却美點、助長缺點、矯正常留其意、
5. 自發的文字、親（於新聞、雜誌、警察學校教科書等）之美風修養秀於一、藝須努力助長、特對於日本語是將來青島人必須用之語學、要努力練習之、常想像「十年後自己」若不善處今日之一日、恐失將來性、世界是智能與體力對抗試合也、偷一日之安、難忘十年之悔、

四、作成教育予定表上之要點、基於主義課目、及時間之基準、同如附表第一、

五、一般教育月別予定表同如附表第二、

六、幹部教育予定表同如附表第三、

七、新任警士短期特別教育、作爲不防勤務爲限、須如十日間終了、

八、對於本局各科員以下之教育科長、校長、隊長、就任之、

九、分局長及科長（校長、隊長包含在內）、作成左開予定表至十二月二十日呈報之、

イ、一般教育月別予定表（附表第二）、（分局長）、

ロ、幹部教育月別予定表（附表第三）、（各科長分局長）、

十、於每朝點呼時、與施行機會教育一同實行短時間教練、術科、體操、

凡本年度教育方針是練成新民國警察官吏在上邁進模範的國民、須認識時局、自覺爲東亞大陸門戶之光榮步哨、自覺自慢應呼時代相應、土地國土的警察官吏、如邁進於勤務於修養須指導之、

（完）

社會叢談

「餓來甜如蜜、吃飽蜜不甜」、話雖是俗的令人不可耐、但有極深的意義、一般吃穿一愁的先生們、有時免不了鹹淡不適口、酸辣不調和、甚至敲盆打碗、遷怒廚子、彷彿是很不得了的問題、然而飢寒人當之就完全反是。

草根樹皮絕非是人類的食糧、觀音土更不是養生品、但在報紙上常看見某地民衆吃草根樹皮、某地飢民吃觀音土、在中國社會並不算甚麼希罕、但我們平心想想、草根樹皮能吃麼？觀音土能吃麼？不是餓極了誰能下咽？「日食萬錢無下箸處」的先生們、如果能夠想到草根樹皮觀音土、未必不憬然知懼。

前幾天市民李守富檢得鱸霸魚子吃了、居家六口當時已斃其三、這樣慘劇令人不忍卒聞、有人說李某知識低下、不知衛生、纔遭此慘禍、我道並不是他知識低下、還是因窮所致、如果出有摩托、食有魚肉的人家、遇着幾尾鮮魚也必屑揀取、何況是污穢不堪的魚子？嗚乎飢寒驅迫、至於此極。

第六回　衰老投監一朝悲殘命　風塵送嫁千里盡柔情（五）

李慕白問說：「往北去了？」小販點頭說：「是往北去了，這時候恐怕走出有二十多里地去了。」李慕白心中納悶，暗想：俞老標頭何必要這樣急急忙忙地走路？於是不敢耽誤，便站起身，解下馬來，騎着馬又往北趕去，不想直走到天黑，也沒看見俞老標頭的車馬，就不禁有些灰心，暗想恐怕是走岔路了，遂就又走了幾里地，找了一個鎮店歇下，到了次日清晨，李慕白本想不管俞老標頭的事，自己趕往北京去，可是心裏又總是放置不下，只得順着大道依舊往北去走，沿路並向人打聽着，竟有人說是看見這麼一個老頭子，騎着馬跟着一輛車，在一黑早就往北去了，李慕白曉得俞老標頭必是急急的趕路，但不知他是帶着女兒妻子要往那裏去，李慕白只得催着馬又往下走，走到將要吃午飯的時候，就見大道之上，行人稀少，遠遠地前面有一輛車和一匹馬，李慕白看清前面正是俞老標頭的車馬，他不禁心中甚喜，可是他反倒不往前趕了，只在遠遠的約有半里之遙，策着馬慢慢走着 前面那俞老標頭跟着車，在炎熱的天氣下，一點也不停留地向前行走，又走了七八里地，天色已將到正午，越發炎熱，李慕白衣服全已被汗濕透，馬也吁吁地喘，渾身流着汗像水洗着一般，此時前面是一個岔口了，俞老標頭的車馬，轉過去了，被田禾遮住看不見了，李慕白又把馬催得快些，往前去趕，轉過了那個岔道，就見俞老標頭的車馬在前不遠，李慕白趕緊勒住馬躲在道旁，恐怕被前面的俞老標頭回身看見，這時就見俞老標頭的那匹馬很慢，連他前面的車都趕不上了，李慕白看了不禁感歎，就想：俞老標頭當年也是一位英雄，現在上了年紀，竟連馬都騎不動了，正在這時，忽見俞老標頭双手撫着胸口，彷彿叫了一聲，立刻翻身摔在馬下，那匹馬跳到一旁，這裏李慕白大吃一驚，趕緊催馬趕過去，原來俞老標頭這幾個月來就有時憂愁，有時興奮、有時又是生氣，再加上這幾日在路上的勞頓，又被屈含冤地在饑陽監獄裏押了三天，年老的人實在禁受不起，當下吐了一口血摔下馬去，就不能夠再起來，前面的車立刻停住，俞秀蓮趕緊下了車跑過來，並由那趕車的人幫助，才把俞老標頭攙得坐起來，可是兩條腿太軟，還是站不起身來，秀蓮姑娘流着眼淚，見他父親吐了一身的血，白慘慘的鬍子也被血染紅，那張滿是皺紋的臉，蒼白的十分可怕，兩隻眼緊閉着，口中呼呼地不住喘氣，說不出一句話，秀蓮姑娘用臂扶着他的父親，心痛得如刀割一般，正在着急沒有辦法這時忽見李慕白趕到，俞秀蓮不禁又驚又喜，趕緊哭着說：「李大哥快來看看吧！我爸爸恐怕不好！」李慕白趕緊下了馬，說：「姑娘不要着急！」一面說着，一面蹲下身去，抱住俞老標頭的腰，秀蓮姑娘脫開身，半跪在地下，哭着叫道：「爸爸，爸爸！」叫了半天，俞老標頭才微微緩過氣來，把眼睛半睜半閉地看了看女兒，又看見了李慕白，他就似乎放心了些，說：「賢姪幸虧你來！」李慕白說：「我因爲不放心老叔，才趕緊跟來，老叔，你也不要着急，我看你並沒有什麼大病，不過是中一點暑罷了，趕緊找個地方歇一歇就好了！」此時俞老太太也下車，看了俞老標頭這種情景，也不由痛哭，李慕白就問那趕車的，附近有什麼市鎮沒有，那趕車的人說：再往下走二三里地就是一個鎮店，那裏叫榆樹鎮，」李慕白說：「趕緊到那裏找一家店房，叫俞老叔叔歇一歇去吧！」當下李慕白和那個趕車的人，把俞老標頭抬到車上，俞老太太跨着車轅，因爲車上再沒有坐的地方，俞秀蓮姑娘就騎上他父親的那匹馬，李慕白也上了坐騎，車馬便往北走去，李慕白見俞秀蓮姑娘滿面愁容，騎在馬上，心中覺着他十分可憐，又有一種戀慕的深情，在暗地掠動着，一面走，秀蓮姑娘一面向李慕白談着話，她說：「我爸爸這病一定是由急氣所得，他老人家倘若有點舛錯，那才不好辦呢！」說話時十分憂慮而傷心，李慕白也皺了皺眉，就說：「我看大概不要緊，找個地方歇一歇，再請醫生給看一看，三兩天也就好了，姑娘不要發愁吧！」秀蓮姑娘用手帕擦着眼淚，就不再言語了，李慕白又斜眼看着姑娘騎在馬上，姿勢很好，心裏越發羨慕，暗想：原來這位姑娘，不但武藝精通，看這樣子騎馬的工夫不錯，眞是難得，又想他的未婚夫孟家二少爺，不知是怎樣的人物。

今日節目

（日語◆印）

◆一一、五〇　唱片（本台）
◆一一、五九　時報（東京）
◆一二、〇〇　唱片（本台）
◆一二、三〇　新聞（東京）
一三、〇〇　評書（北京）
一四、一五　綜藝節目（北京）
◆一六、〇〇　新聞（東京）
一八、〇〇　兒童反共教育講授會第一回（北京）（防共讀本第一冊第一課）
一八、一〇　兒童時間（北京）
一八、三〇　日語講座（本台）
◆一九、〇〇　新聞（東京）
一九、三〇　演講（北京）中日滿經濟會議之懇談經過　農工銀行行長冷家驥
一九、五〇　預報節目（本台）
二〇、〇〇　單弦（北京）
二〇、四〇　娛樂節目
二一、三九　報時（東京）
二二、〇〇　新聞唱片
評劇（本台）

日曆

△陽曆十二月十五日星期四
△陰曆十月二十四日辛巳執
△潮候
高潮：前十一時〇〇分（一一、六）　后〇時一〇分（一一、二）
低潮：前六時一三分（三、六）　后六時五九分（四、五）
△月日出沒
日出：前八時〇三分
日沒：后五時四六分
月出：后一時五六分
月沒：前一時四〇分
△宜：祭祀、牧獵
△忌：開市、出行

青島郵局封發輪船郵件日期

▲十二月十六日穎州輪開往威海煙台天津。大連丸開往大連▲十二月十七日日光丸開往日本。奉天丸開往上海香港甘州輪開往上海香港

大連汽船出帆

▲上海行
●奉天丸十二月十七日　前八時入　正午出
●大連丸十二月二十日　前八時入　正午出
●青島丸十二月二十三日　前八時入　正午出
▲大連行
●大連丸十二月十六日　後一時入　後五時出
●青島丸十二月十九日　後一時入　後五時出
●奉天丸十二月二十二日　後一時入　後五時出
▲上海行
●白河丸　入渠
●黃河丸　入渠
▲天津行
●白河丸　入渠
●黃河丸　入渠
●利成號　十二月

大連汽船青島支店
電話　二七二七（輪入）　二五六三（輪出）　二一三六（船客）　六六七七（庶務會計）　六一〇〇（船用）

朝鮮郵船出帆

▲西鮮青島線（青島－仁川－鎮南浦）
●清津丸　十二月十七日入　十二月十九日出（鎮南浦－仁川－青島）
▲朝鮮上海線（青島－仁川－鎮南浦－群山－木浦－釜山－上海－青島）
仁川直行
●釜山丸　十二月十二日入　十二月十二日出
▲朝鮮北支那線（青島－仁川－鎮南浦－大連－營口－青島）
仁川直行
●會寧丸　當分休航
船票於開船一時間以前發賣、至於運費及其他詳細情形請向左記地方照會。
朝鮮郵船株式會社
代理店　合資會社中村組　電話四四五九番

大阪商船出帆

▲門司、神戶大阪行
●泰山丸十二月十六日午前入　十二月二十日正午出
船票於開船一小時以前發賣
▲歐洲線（經由巴那馬）神戶出帆
●東海丸十二月
▲羅府、紐約線（神戶出帆）
●關西丸　十二月二十四日
▲阿弗利加、南美線（神戶出帆）
●拉布拉他丸十二月十八日
●馬尼拉丸　十二月二十五日
▲別府航路（每日晝晚二回出帆）
▲日滿連絡船（前十一時大連發）
●扶桑丸　●黑龍丸　●烏蘇里丸　●吉林丸　●鴨綠丸　●烏拉爾丸
至於運往各地之貨物運費船票價及開船日期寄港地等詳細情形請向左記地址照會
大阪商船株式會社
青島出張所　電話三五四〇番　新疆路十八號
荷客取扱店　青島商運株式會社
電話　二二〇六番（出貨係）　二二〇七番（入貨係）　三九二三番（船客係、眼房）

日清汽船出帆

▲芝罘、天津行每月四回
●唐山丸　十二月十七日出
●盧山丸　十二月二十三日出
▲大連天津行每月二回
●地領丸　十二月二十日出
●嵩山丸　十二月二十八日出
▲上海行每月六回
●唐山丸　十二月十二日出
●地領丸　十二月十四日出
▲上海廈門廣東行
●嵩山丸　一月五日出
●盧山丸　十二月二十八日出
代理店大關商船出張所　青島商運株式會社
新疆路大號　電話二一四四番
取扱店　電話　船客係眼房　三九二三番　出貨係　二二〇六番　入貨係　二二〇七番

阿波共同汽船

▲大連直行芝罘威海衛行
十六共同丸代船
●利通　十二月十日正午入　十二月十三日正午出
乘船券在出船一時前發賣
青島代理店　大阪商船青島出張所
荷客取扱店新疆路一八號　青島商運株式會社
電話　二二〇六番　出荷係　二二〇七番　入荷係　三九二三番　船客係

嶋谷汽船出帆

▲函館、室蘭、根室、小樽行
●昭德丸　十二月十八日入　十二月二十日出
揚荷丸太、混布
▲裏日本及北海道行
●大成丸　十二月二十二日入　十二月二十四日出
揚荷丸太、雜貨
運賃其他左記請照會
青島代理店　國際運輸株式會社青島出張所　電話二七〇五番　四二九二番

川崎汽船出帆

▲名古屋　橫濱行
▲阪神間
●壽山丸　十二月十四日入　十二月十八日出
▲紐約行（神戶發）
●塔斯馬尼亞號
●諾爾頓號　十二月二十日
●毛畢堅號　十二月二十七日
▲桑港羅府中南美（神戶出帆）
●致馬丸　十二月二十三日
▲沙市晚香波行（神戶出帆）
●哈明號　十二月十五日
▲阪神馬尼刺綫（神戶出帆）
●諾爾顚號
至於運費及其他詳細情形請向左記地址照會
川崎汽船株式會社　青島代理店　株式會社昭和海運公司
館陶路取引所內　電話四〇一三番　七〇四四番　夜間用電話六六三四番

報關運送店

專辦海陸運輸報關進出口事務

遠大商行

青島河北路四十號　電話四二七九號

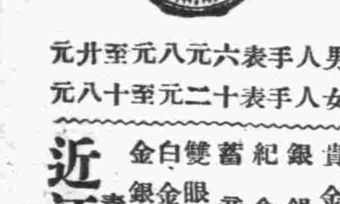

男人手表六元八元至廿元
女人手表十二元至十八元

鐘表寶石眼鏡　貴金屬裝身具　銀錫器各種　紀念盃徽章　蓄音器音譜　雙眼鏡寒暖計　白金金銀細工製作

近江洋行

青島山東路　電話二〇三六

營業科目

特聘高等技師修理油漆汽車
經理　美國赫德生汽車及地上飛得祿牌貨車並飛英地安牌車及船輪
專售汽車材料各種零件俱全

大美汽車行

青島湖南路四十號
電話　三四四四　三三七二　三五六二　材料部電話

白帶

（康勳臣製）（白帶聖藥）
當日見效◎兩盒斷根

婦女無論赤白帶下久必虛服酸冷腿軟百病叢生子宮固元神而補氣血寒熱（靈效健坤白帶丸）本號代理顧老幼咸宜二盒保愈永不復發健體止帶靈若仙丹△意近來假冒甚多須請留外埠函購寄費二角郵票八折通用北京康勳臣藥房經售製濟南張學予藥房秘售

青島北京路一號　天合益大藥房經售

本廠自造柴油發動機修理各種機器及自行車零件並置有電鋸解割木板箱料專做中西木器櫥櫃式樣翻新粉漆樓房及包蓋工程兼修上下水道一切銅鐵細工批發零售價格從廉倘蒙惠顧無任歡迎

榮記工廠

主人謹白
青島鄒縣路十四號　借用電話七〇七七號

犬馬患疾本院經驗宏富試看預知能患何症應用藥品或注射可保安全無憂也

青島家畜醫院

招遠路五十七號電話三一七一號

青島曉如書社
廿八年月份牌　出品

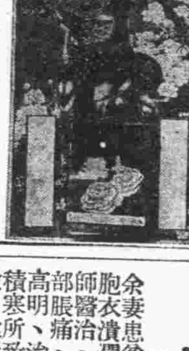

本號新出日歷及底版共四十餘種諸君選擇定滿尊意欲閱樣子函索即寄
批發處　博山路七十號　膠州路八十四號　電話五五五九

專售高尚鐘表
電流驗目配光
新穎唱機唱片
專門技師修理

亨得利

緊要聲明

敬啓者敝人在觀海二路十六號內院藥房有樓房十餘間因去年事變返回莒縣原籍致將房圖遺失無論任何人拾得不能發生效力除在維持會備案外恐未週知特此登報聲明
房主懷德堂張平山啓

青島船行組合啓事

逕啓者敝組合在船舶聯合局指導之下已於本年十月十六日正式成立凡在小港輪出輪入貨物均由本組合按照貨物價格普通品千分之十高價品千分之五費率向申報者徵收組合費（至貨物輸出入者應辦之各種手續可到組合面詢）除輸出之組合費早於十月十六日實行徵收外入口組合費（魚類除由水產組合抽取者外餘均由本組合抽取）亦於十一月一日起奉令實行會經一再刊登各報惟恐未能遍知特再登報聲明維希
公鑒
青島船行組合啓　青島保定路十四號

遺失聲明

啓者敝號前經銷啓新洋灰公司之洋灰執有該公司發給之押金收據因事變遺失除已呈報該公司存案外特登報聲明該項收據無論落於任何人之手概作廢紙
青島同源公啓　冠縣路一一八號

鳴謝國醫張百效先生

余妻患貧血症有年、去秋復又受孕、適值事變、倉皇離青、顛沛道路、以致流產、胞衣潰爛、未能全下、返青後、下血不止、一日暈昏十餘次、經德美醫院陳繼堯醫師醫治、僅保性命、然病根未去、血耗過甚、身體羸瘦、精神疲憊、氣息微弱、腹部脹痛、閱半年之久、迄無起色、百方調治、亦不見效、聞國醫張百效先生、醫術高明、治愈疑難諸症甚多、踵門相求、先生診脈之後、卽指出病源、乃子宮內滯血積寒所致、現雖受孕、然治法須先去病、蓋病不除、則胎決不能保、余聆其議論貫徹、遂請其處方、服藥僅二十餘劑、豁然病去、胎亦甚安、操作家事、業如平日感激之餘、僅掏誠鳴謝
張先生醫寓觀海一路十二號
診例　門診一元上午九時至下午二時　出診二元下午二時至下午六時　舊歷初一十五停診
律師鄭再時事務所青島平原路二一號

青島三山藥房介紹京津濟滬馳名良醫張萬年大夫

萬年先生係天津新醫學校畢業志在懸壺專心醫學在京津濟滬愈人數萬有口皆碑各方鄉友無不共聞共見今敝人約先生來青參觀美景就便爲青市患病同胞造福施診無論內外科疑難大症經中西醫束手無策者速來問津萬病一針沉痾立愈

專科淋病　包治花柳

專醫一二三期老陳毒各種梅毒急慢性淋病白帶五淋多年白濁破傷紅腫魚口橫痃偏墜小腸疝氣入骨毒串開天瘡塌鼻升喉婦人白帶小兒胎毒二十四種痔瘡肛門漏等症輕者三日保好重者面議包醫如病不好原洋退回號金一角

地址天橋西頭　寓南路八十七號　廣州路口四號汽車站
三山藥房經理啓

戒煙露

藥與滋補甜同衆不　各地官廳化驗……毫無毒質

服此露一二天後……保你眠食如常歡喜出乎意外，
服此露五天之後……保你飲食大增週身舒服異常，
服此露十天之後……保你面色紅潤毫無痛苦難過，
服此露半月之後……保你烟毒排去八分癮去大半。
每瓶二元

去痰精

無論何種頑痰作怪、「去痰精」澈底去除。

此去痰精、藥味甚美、極易服用、大人小兒孕婦均合用、功效優異、服後逢痰化水、其痰或嘔出、或隨大小便排出、痰涎去除盡罄、永不再發、身體卽可轉弱爲強、永保健康、——◇每瓶一元二角、函購每瓶加郵三角半。
青島山東路南首至誠藥社經售（電話五一七五）
◇東鎮威海路八十九號至誠藥社支店、亦有出售（電話六一八二）

寒腿藥酒

受潮　受溼　受風　受寒　腰酸　腿痛
◇只此一家經售。
◇每瓶一元五角。
二小時見效

感受風寒濕寒每遇天陰氣寒輒覺腰腿疼痛肩背酸痲非常難過如久不調治變成下萎轉爲癱瘓實屬可怕不能工作全家不安欲想解決唯有購服久經馳名之寒腿藥酒

青島至誠藥社經售
總店山東路南首〔電話五一七五〕
支店東鎮威海路〔電話六一八二〕
電話購藥　卽刻送到

精神治療專家楊道眞大夫來青

敝人畢業於日本專門精神治療實習科懸壺北京有年前歲來青深蒙各界讚賞此次因君之約邀懇來青診病各界凡有中西醫藥無效之症如精神病失眠症瘋癲羊角瘋瘋症肝胃病以及共他一切內科疑難大症及小兒百病等一經施術無不立刻見效洋毫髮金針日本溫灸功效宏深

門診　上午九時至十二時
出診　下午二時至五時
楊道眞大夫暫寓青島平原路二十九號
俊德昌南紙印刷局電話五四五八號

大減價三十天

（電燙一元）

由上海分此四方路雲祥理髮館不惜巨資由上海購到最新式美國燙髮機一切的器具煥然一新並由滬上聘請來青最優等最科學技師數名專門研究電燙藝術精巧招待週到較前大有天淵之別由上海購到藥水保險不黃各界仕女幸乞惠臨一試方知不謬電燙保險八個月還有一種特等藥水由歐美新來的一元五角保一年每人有保單一張爲証洗頭外加三毛前所發出之優待劵一律作廢可也
電話三五〇八漢美藥房借用

雲祥理髮館啓

上平安電影院

滄口路廿二號維也納舊址
新時間　二時至五時七時至十一時循環開演
價目　特等三角　頭等二角　普通一角
請看本院今天開演的
上海時代影片公司最新攝製
熱鬧有趣滑稽鉅片
王先生的祕密
中國滑稽大王　湯傑主演
下期開演　工人之妻

大光明電影院

江甯路內十號山東路勞榮院內
新時間　三點　七點　九點
價目　特等二角　正廳一角　兒童一角
今天日夜放映風雨無阻
上海華電影片公司唯一出品
破天荒民族鬥爭鉅片
猺山艷史
導演　楊小仲
主演　許曼麗　洪警鈴　游觀仁
下期預告　萬俠之王　三集

中和戲院

青島山東路北首　電話二六二三號
勇猛武生 袁筱樓　青衣花旦 新雲秋
秦月樓　韓子峯　張文卿　楊壽山　孫慧霞
張勝猴　粉艷芳　王韻清　雪艷梅　林綬雲　劉大鵬　劉湘臣
午戲一時開五時止　夜戲七時開十二時止
▲午戲▼　後部大名府
▲夜戲▼　十九本西遊記
▲午戲▼　樓座每位二毛　池座每位四毛　碼座每一毛
▲夜戲▼　池座每位六毛　樓座每位四毛　碼座每位二毛

吉星大戲院

地址海泊路積慶里重院內高密路（電話五七三八號）
（義記）
宋殿樓　金寶玉　花春蘭　鮮靈芝　筱靈芝　金寶霞　姜振祥
▲午戲▼　九巧傳十七八本
▲夜戲▼　全部美鳳樓
吃火大王　李明星大術士　表演吃火大奇術
午戲十二點開五點止　▲午戲價目表▼　碼座一角　邊座一角　樓池座二角
夜戲七點開十一點半止　▲夜戲價目表▼　樓池座三角　邊座一角　碼座一角

新新大舞臺

地址平度路
筱小活猴　雲燕銘
牛俊聲　吳慧琴　王麟峴　筱玉亭　朱百歲
午戲十二點開四點止　夜戲六點開十點止
▲午戲▼　感德忘恩　乘龍　追韓信
▲夜戲▼　八本西遊記
▲午戲價目▼　碼座每位一角　邊座每位一角　樓座每位二角　池座每位二角　包廂每間一元
▲夜戲價目▼　碼座每位一角　邊座每位二角　樓座每位三角　池座每位四角　包廂每間四元